

Geni ja Suojärvi-projekti

Ohjeita

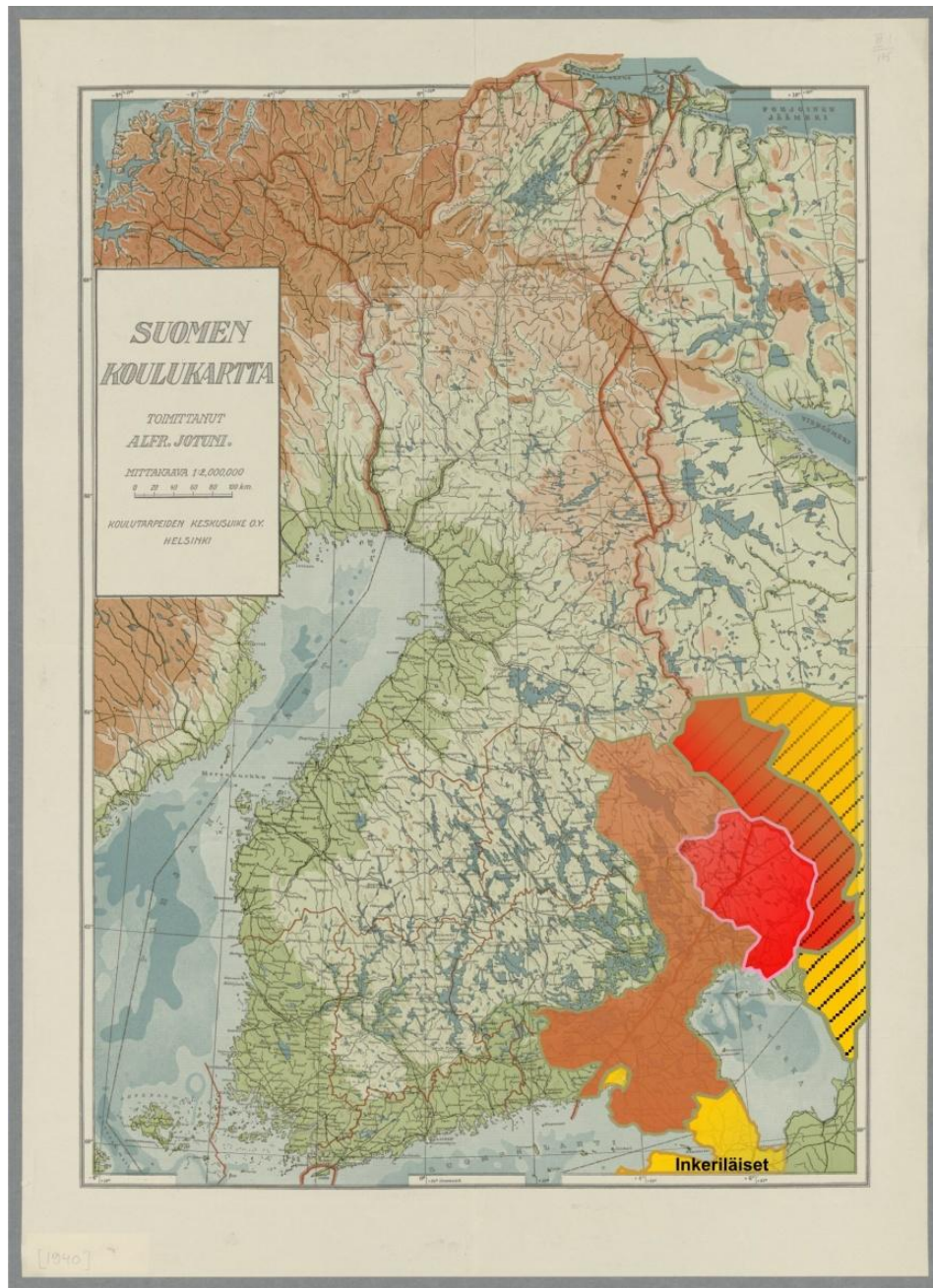

7.3.2016

Reijo Savola - Lea Tajakka - Virve Berg
Edit tuki: Rauno Homanen - Tarja Kyyrönen - Juha Pigg - Maria Pirhonen

SISÄLLYS

1.	MIKÄ SUKUPUU	4
	PERIAATE	4
	SUKUPUUN LAATU	5
	PUU ON ILMAINEN	5
	TARKEMMIN PUUN IDEASTA	5
	GENI - UUDEN AIKAKAUDEN ALUSTA	
	YHTEISTYÖNÄ TEHTÄVÄLLE SUKUTUTKIMUKSELLE	5
	YKSITYISYYDENSUOJA	6
	TIETOSUOJA SUKUPUUSSA	7
2.	SUKUPUU - LIITTYMINEN	8
	KIELEN VAIHTO SUOMEKSI SEKÄ PÄIVÄYKSEN MUUTTAMINEN	9
	LISÄÄ GENISSÄ ITSESI, VANHEMPASI JA ISOVANHEMPASI	10
	GENIN RAJA-KARJALAN SUKUPUUN KÄYTTÄJÄKSI LIITTYMINEN -	
	MUKAAN SUOJÄRVI-PROJEKTIIN	11
3.	SINUA AUTTAA ERILAISISSA ONGELMISSA	14
	YHTEISTYÖ SINUN JA PUUNRAKENTAJIEN KESKEN	14
	KYSYMYKSET JA PULMATILANTEET	16
4.	KOORDINAATTORIT JA HELPDESK	17
	KOORDINAATTORIRYHMÄN TOIMINTA JA TEHTÄVÄT	18
	RYHMÄN ORGANISOITUMINEN	20
	VINKKAA LÄHTEISTÄ	21
5.	GENIN KÄYTÖSTÄ	22
	NIMISTANDARDI	22
	ETUNIMI	22
	KESKIMMÄINEN NIMI	23
	SUKUNIMI	23
	PROFIILIN LISÄYS JA TÄYTTÖ	25
	OMAN PROFIILIN NÄKYVIEN TIETOJEN MUUTTAMINEN	26
	PAIKANNIMEN EDITOINTI	27
	LISÄÄ PUUHUN VALOKUVIA JA KERTOMUKSIA	28
	PROFIILIN TIETOJEN KIRJOITTAMINEN	28
	LÄHDEMERKINNÄT	31

VALOKUVIEN LISÄÄMINEN SUKUPUUHUN	32
VALOKUVAN LISÄÄMINEN YHDELLE HENKILÖLLE	32
VALOKUVIEN LISÄÄMINEN PROFIILISSA	33
KÄYTTÄJÄN ILMOITTAMINEN KUOLLEEKSI GENISSÄ	34
SUKULAISUHDTEEN (lapsi, puoliso, sama henkilö yms.) KYTKEMINEN	35
PROFIILIN POISTO	36
YHDISTÄMINEN	37
SIIRROSSA TULEVA KAKSOISPROFIILI	37
ENNEN AVIOLIITTOA SYNTYNYT LAPSI	39
MITEN ALOITTAU UUSI PUU	40
TULOSTUKSIA GENISTÄ	41
SALASANA UNOHTUNUT?	42
SALASANAN SEKÄ SÄHKÖPOSTIOSOITTEEN ASETTAMINEN JA VAIHTAMINEN	43
6. ERILAISIA LINKKEJÄ	44
ARKISTOLÄHTEITÄ	44
HENKILÖHAUT	45
HENKILÖKUVAUKSIA JA KANSANPERINNE, JOSSA MAININTOJA HENKILÖISTÄ	45
KARTTOJA JA KARTTALINKKEJÄ	45
PITÄJÄ- JA KYLÄSIVUJA	45
SUKUSIVUJA	46
VERKKOLEHTIÄ, UUTISIA JA TIETOPAKETTEJA	46
DNA-SUKUTUTKIMUS	46
LINKKEJÄ RYHMÄN KUVAKANSIOIHIN	47
YLEISET KANSIOT	47
VALOKUVA-ALBUMIT	47
7. MUUTA	48
AUNUKSEN KARJALAN (VANHAN RAJAN ITÄPUOLEN) TUTKIMUS	48
8. MUKAVA TIETÄÄ – FAQ	51
9. SANASTOA	57
10. KAIKKEA MUUTA	73

Versio 2.1

2016

1. MIKÄ SUKUPUU?

Suojärvi-keskeinen Raja-Karjalan ja Aunuksen Karjalan sähköinen sukupuu 1500-luvulta nykypäiviin kattaa jo yli 500 000 nimeä. Puu toimii Geni -sukupuuhjelmassa. Se on laajin ja laadukkain Raja-Karjalan alueen yhteissukupuuh. Puu on suuren sukututkijamäärän vuosien työn tulos. Puu ja sen tiedot täydentyvät koko ajan.

Periaate

Runkopuu koostuu yli 100 v. vanhoista tiedoista ja uudemmissa tiedoista. Elävät ihmiset eivät näy Internetissä ohjelman ulkopuolelle, ellei itse sitä halua - mutta runko näkyy. Puuhun voi lisätä itse *laajennetun lähipiirinsä* ihmisiä. Suojärvi-projekti on oma erillinen hoidettu projekti, joka toimii Genissä. Tietoa Suojärvi- projektista löydät tästä oppaasta.

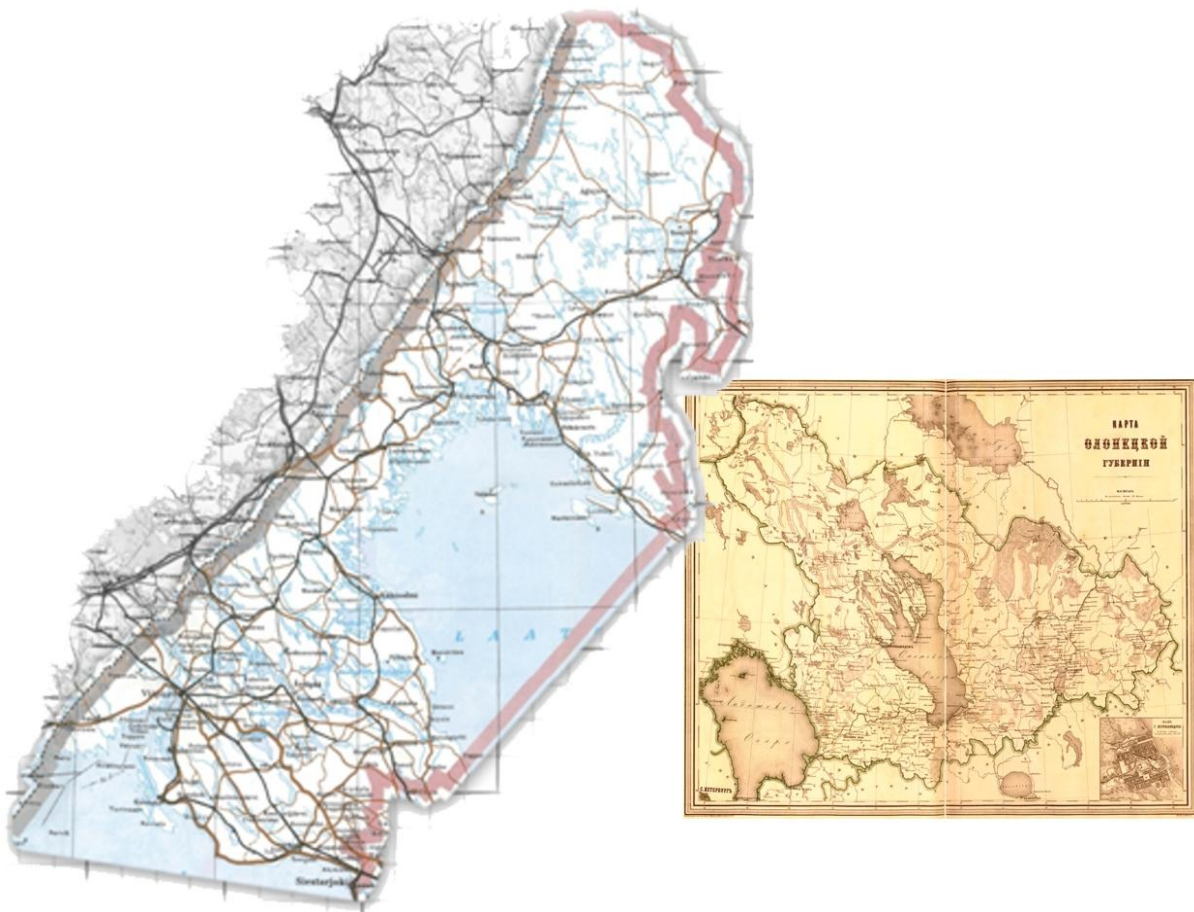

Kuva 1-1 Raja-Karjala ja rajan taakse jäänyt Karjala.

Sukupuun laatu

Tietoa mahdollisista virheistä kaivataan. Tavoitteena on mahdollisimman korkealaatuinen puu. Jos löydät selkeän virheen, sen voi korjata varmoja tietolähteitä vasten (kirkonkirjat, henkikirjat) ja/tai ilmoittaa Helpdeskiin (geni-suojarvi@googlegroups.com).

Kirjaa profiileissa merkitsemäsi tietojen lähteet ja linkit profiiliin kohtaan *Lähteet* tai profiiliin kohtaan *Tietoja*.

Puu on ilmainen

Puu on ilmainen vaikka ohjelma tarjoaa myös maksullista versiota. Ilmaisversio on monipuolinen. Huomaa että Geni Pro on maksullinen ja Geni Basic jatkuvasti ilmainen. Geni Prohon liittyy 14 päivän ilmaisjakso - älä sekoita sitä Geni Basicin jatkuvasti ilmaiseen käyttöön!

➔ **Geni Basiciin rekisteröityäksesi et tarvitse luottokorttia.**

Tarkemmin puun ideasta

Geni - Uuden aikakauden alusta yhteistyönä tehtävälle sukututkimukselle

Geni toimii eri tavalla kuin muut netin sukututkimusohjelmat, ilman puun yhtä "omistajaa". Sukututkimusta tehdään yhteistyönä ilman erillisiä ns. gedcom-tuonteja/vientejä projektiin osallistuvien kesken. Sukupuun editointi näkyy välittömästi kaikilla puun käyttäjillä ja tehdyistä editoinneista jää jäljet. Mukaan linkitettyjen lähteiden tarkastus on helppoa. Tavoitteena on että jokainen profiili on puussa vain kerran. Puun jatkuva vertausarviointi takaa laadun. Geni-ympäristössä on käytössä myös tukea ja Geni-kuraattorit. Tutkimus laajenee yhtäaikaisten tutkijoiden ansiosta tehokkaasti ja vertaistutkijoiden ansiosta tuloksia voidaan sekä löytää, vertailla että vahvistaa joustavasti. Perinteinen sukututkimus metodeineen ja lähteineen pohjustaa kuitenkin kaikkea toimintaa Suojärvi-projektissa.

Suojärvi-keskeisessä Raja-Karjalan sukupuussa ovat mukana lähestulkoon kaikki suojärveläiset ortodoksitaustaiset suvut. Suvut linkittyvät hyvin vahvasti toisiinsa, eli sukulaisuus on melkoisen varmaa kaikkien ko. taustan omaavien kesken, ja puu sisältää "kaikki" tiedossa olevat sukuhaarat. Puu on muodostettu kirkonkirjojen ja henkikirjojen tiedoista, käyttäen hyväksi laajasti niitä alusta alkaen n. vuoteen 1918 asti, ja sen jälkeen olevien tietojen osalta yksittäisten sukuhaarojen itse syöttäminä. Vaikka yhdestä suvusta onkin laajasti puussa tietoa, ei puu ole keskittynyt yhteenkään sukuun erikseen. Sukututkimuksia usein tehdään tutkimalla yhden kauan aikaa sitten eläneen henkilön jälkeläistietoja. Puu on yhden henkilön esipolvia tarkasteltaessa kuitenkin monin kerroin laajempi, kun kaikki selvitettävissä olevat sukuhaarat on todennäköisesti jo puun ydinosassa käyty läpi.

Yhteissukututkimuksen yksi suuri suurimmista anneista on, että, sukupuussa on jo niin paljon esivanhempaintietoa, että voi olla vaikea löytää vastaavaa tietomäärää muualta – puu edustaa varsin kattavaa tietoa. Myös yhteiset arkistotilaukset ovat toiminnan tärkeitä tuloksia. Kun tietoa jaetaan, ei yksittäinen tiedon tilaus ole iso satsaus. Täydentyvät tiedot tulevat usein käyttöön yhteistutkimuksessa useammalle. Ilman yhteisiä arkistotilauksia erityisesti arkistoihin, joiden materiaali ei ole normaalisti saatavissa, kuten Petroskoihin Karjalan tasavallan kansallisarkistoon, myös omien esivanhempien tietojen ja yhteyksien selvittäminen olisi huomattavasti kalliimpaa.

Yksityisyydensuoja

Genissä on yksityisyydensuoja toteutettu hyvin. Mm. elävät ihmiset eivät näy julkisesti. Lisäksi Suojärven- sukupuun käytänteet ottavat Suomen tietosuojalainsäädännön hengen mahdollisimman tarkkaan huomioon.

→ **Huolehdi Geni-asetuksissa omista yksityisyysasetuksistasi.**

Muistathan yksityisyyden kunnioittamisen. Myös tekijänoikeuksia tulee kunnioittaa esimerkiksi viittauskäytännöllä. Perehdy Suomen sukututkimusseuran sukututkimuksen käytännesääntöihin. http://www.suvut.fi/Sukututkimuksen_kaytannesaaannot.pdf

→ **Älä lisää elävien henkilöiden tietoja Geniin ilman heidän lupaansa.**

Tietosuoja sukupuussa

Tarkista ja merkitse seuraava asetus oikein: "**Olen löydettävissä julkisella haulla (profiilin yksityisyysasetukset huomioon ottaen)**". Suositus on, että merkkäat tämän pois päältä!

Kuva 1-2 Laita yksityisyysasetuksesi kuntoon.

1. Klikkaa nimesi vierellä olevasta alavetovalikosta *TIETOSUOJA-ASETUKSET*.
2. Klikkaa *PROFILE PRIVACY* ja sieltä aukeaa *PROFIILIN YKSITYISYYS* välilehti.
3. Merkitse kohdat, jotka haluat pitää yksityisinä.
4. Klikkaa *PERMISSIONS* ja sieltä aukeaa *OIKEUDET* välilehti.
5. Merkitse kohdat, mitä tietoa et halua näkyviin.

2. SUKUPUU - LIITTYMINEN

Rekisteröidy Genin ILMAISEN version käyttäjäksi osoitteessa Geni.com (*älä valitse maksullista PRO-versiota*). Löydät sen netistä osoitteella **www.geni.com**.

Löydä yhteistyössä sukupuusi

1. Mies Nainen

2. Ringeborg

3. HOPONOFF

4. ringeborg.hoponoff@hotmail.com

Älä jaa, vältty roskapostilta

Aloita sukupuuni tekeminen!

Kuva 2-1 Rekisteröidy Geniin.

Löydä yhteistyössä sukupuusi

Mies Nainen

Ringeborg

HOPONOFF

ringeborg.hoponoff@hotmail.co

Älä jaa, vältty roskapostilta

Please wait...

Kuva 2-2 Täytä tiedot alla olevan ohjeen mukaisesti. Oletan varustautunut omalla sähköpostiosoitteellasi.

1. Valitse sukupuoli.
2. Kirjoita etu- ja sukunimi (ISOLLA) omalle riville.
3. Kirjoita sähköpostiosoitteesi.
4. Klikkaa *Aloita sukupuuni tekeminen!* Odota hetki ja oma sivusi aukeaa.

Kielen vaihto suomeksi sekä päiväyksen muuttaminen

Ennen profiilien täyttöä voit muuttaa kielen suomeksi, koska Geni on oletuksena englanninkielinen. Päiväys on amerikkalainen (PP/KK/VVVV) ja **se tulee vaihtaa suomalaiseksi (PP/KK/VVVV)**.

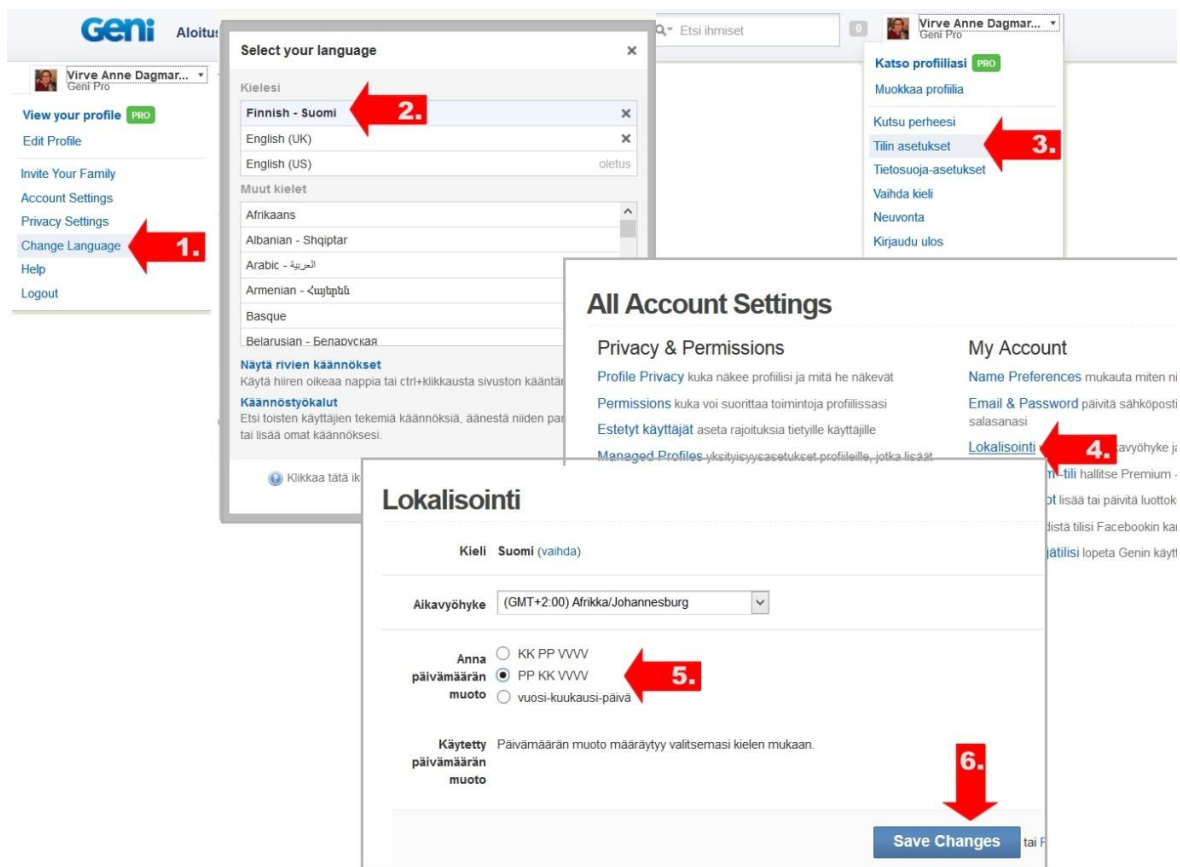

Kuva 2-3 Kielen vaihto Suomeksi sekä päiväyksen muuttaminen.

1. Nimesi viereltä löydät alavetovalikon.
2. Valitse sieltä *Change Language*. Siitä aukeaa kielivalikko. Valitse kieleksi *Finnish – Suomi*.
3. Päiväys on piilotettu erikseen: Klikkaa uudelleen pikku nuolta ja valitse *Tilin asetukset*.
4. Aukeaa sivu *All account settings*. Oikealla *My Account*-alla on *Lokalisointi*, klikkaa sitä.
5. Tästä löytyy päiväyksen muoto. Valitse *PP/KK/VVVV*.
6. MUISTA tallentaa.

Lisää Genissä itsesi, vanhempasi ja isovanhempasi

Isovanhempien tietojen lisääminen toimestasi on tärkeää, koska *heidän avullaan tapahtuu kytketyminen runkoon*. Sinulla on oltava **kauimmainen tieto ennen vuotta 1915 syntyneistä suvun jäsenistä** (usein siis käytännössä isovanhemmis- ta).

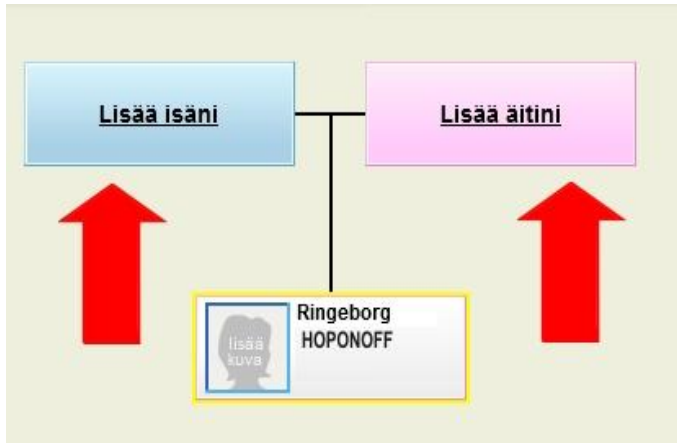

Katso **NIMISTANDARDISTA** kappaleessa 4 GENIN KÄYTTÖSTÄ miten Suojärvi-projektissa nimeäminen tapahtuu.

Sieltä löydät myös ohjeen, miten **muutat Genin oletuksena olevan englannin kielen suomeksi ja päiväyksen oikeaan muotoon**.

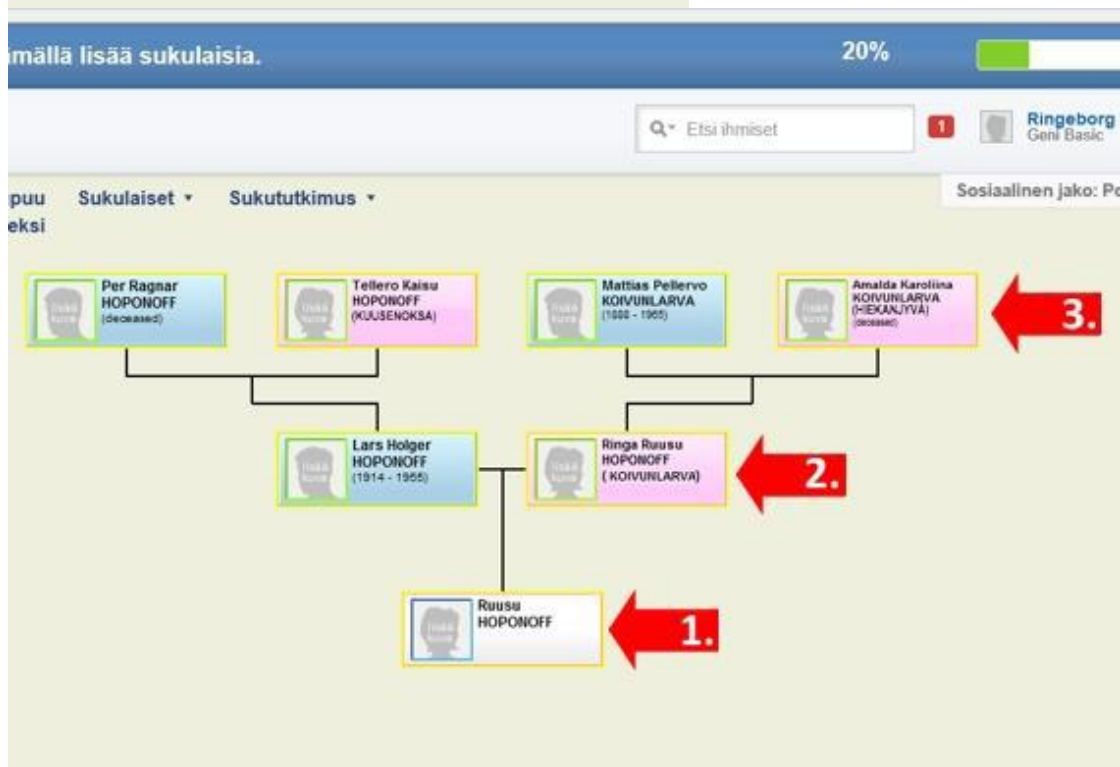

Kuva 2-4 Kolme sukupolvea.

Ei haittaa vaikka väliaikaisesti syötät samat ihmiset kuin ovat jo sukupuussa - samat ihmiset yhdistetään. Samoin voit täydentää tietoja myöhemmin profileihin.

Genin Raja-Karjalan sukupuun käyttäjäksi liittyminen mukaan Suojärvi-projektiin

Päästäksesi mukaan yhteiseen rajakarjalaislähtöiseen sukupuuhun sinun tulee liittyä Geni-sukupuun -ohjelman käyttäjäksi sekä liittyä Genissä toimivaan **Suojärvi-projektiin**.

Kun olet tehnyt edellä mainitut vaiheet, ilmoita Geni-Suojärvi-projektin ylläpitoon Sähköpostiosoite: geni-suojarvi@googlegroups.com

- Otsake: **LIITTYMINEN_PITÄJÄ** (esim. **LIITTYMINEN_KORPISELKÄ**)
- Ilmoita samalla:- vanhempiesi nimet,
- isovanhempiesi nimet ja jälkimmäisten syntymäajat ja -paikat.

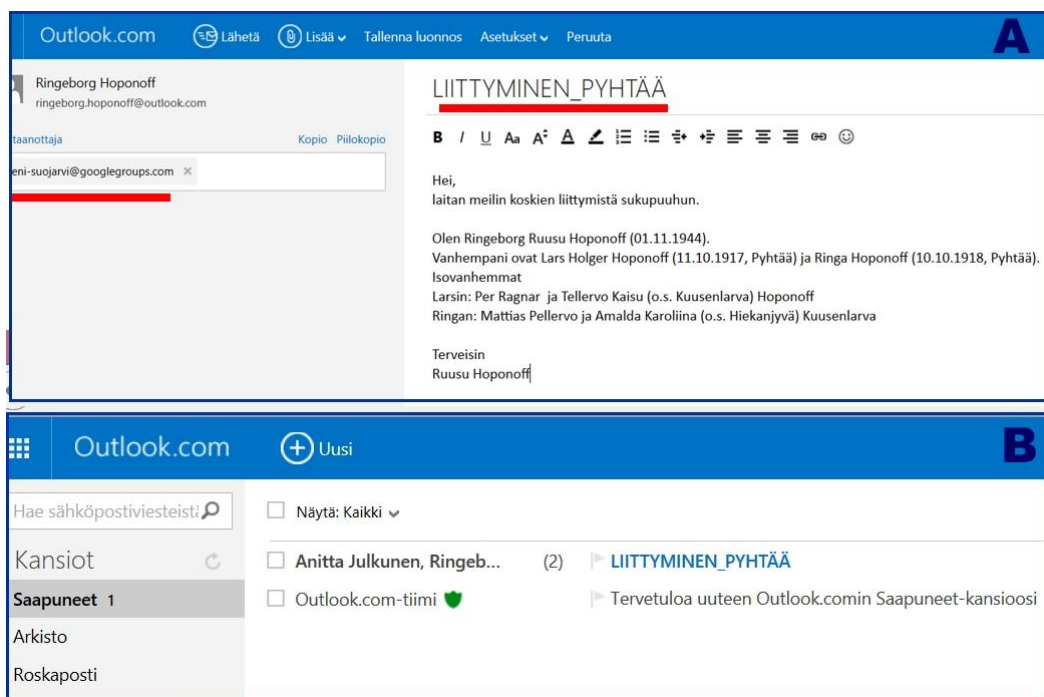

Kuva 2-5 Lähetä sähköposti otsaketietoineen.

**Saat sähköpostiisi viestin ylläpidosta, toimi sähköpostin ohjeen mukaisesti.
Sinun tulee hyväksyä saamasi kutsut!**

Jotkin sähköpostiohjelmat (kuten esimerkiksi GMAIL) sijoittavat GENistä tulleen postin SOSIAALISET VERKOSTOT -kansioon. Katso seuraava kuva.

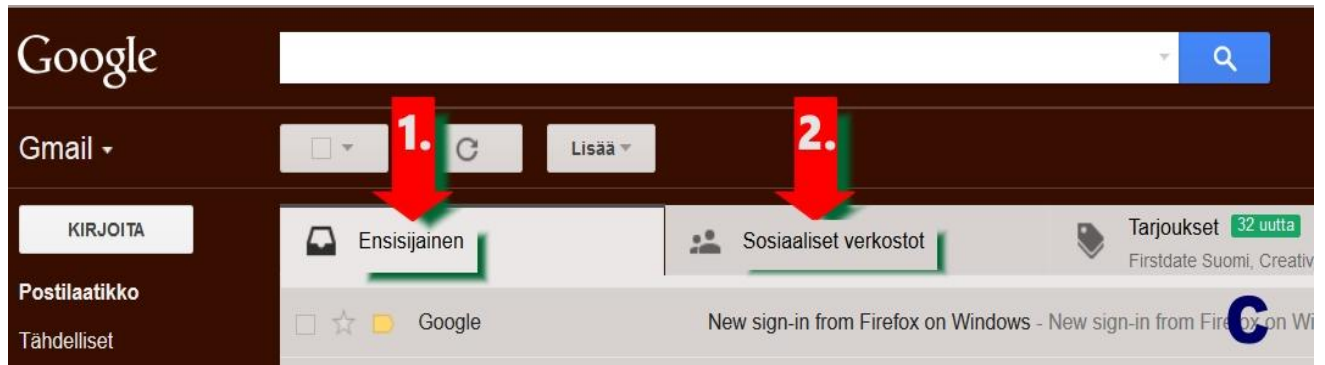

Kuva 2-6 Tarkista, onko posti mennyt sosiaalisen verkoston hakemistoon.

Kuva 2-7 Voit myös hyväksyä kutsut vaihtoehtoisesti Genissä:

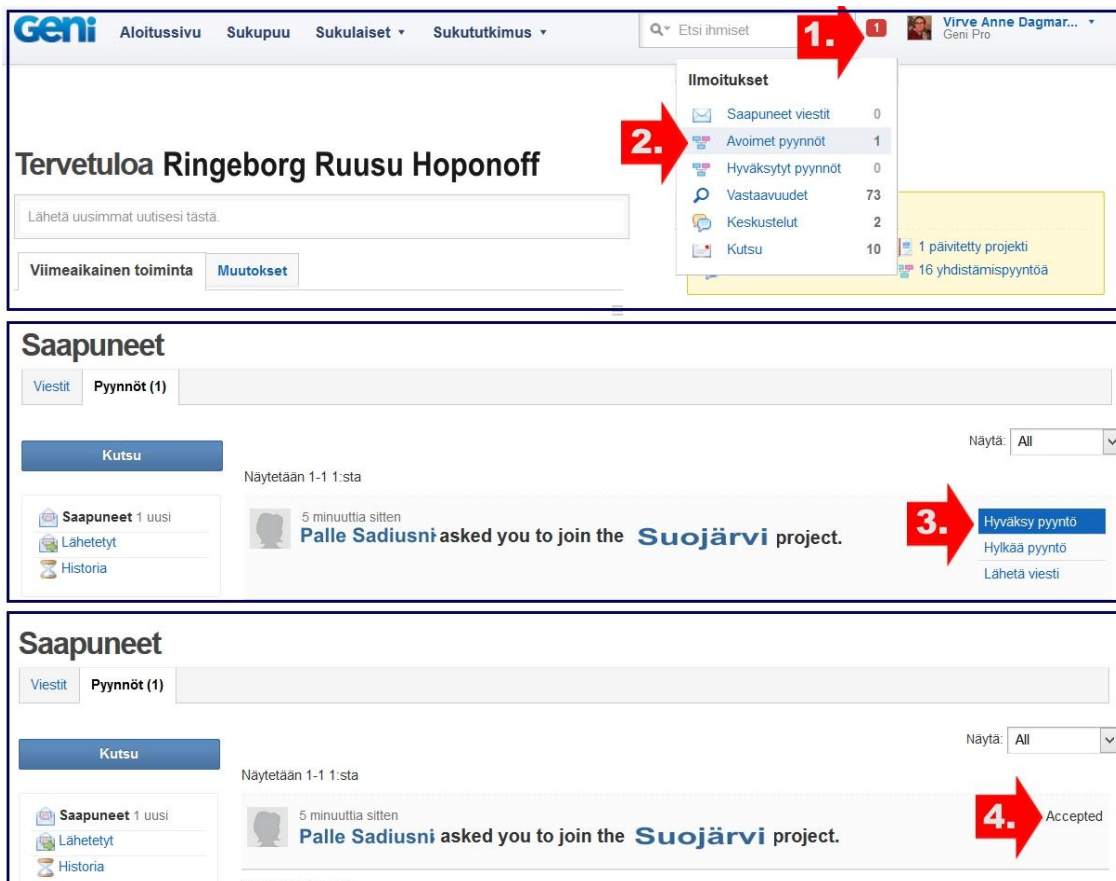

1. Olet saanut GENin postiin AVOIMEN PYYNNÖN.
2. Avaa klikkaamalla pyyntö.
3. **HYVÄKSY PYYNTÖ** klikkaamalla.
4. Kutsu on nyt hyväksytty (**ACCEPTED**) ja sinut yhdistetään isoon puuhun.

Tee tämä myös yhteistyökutsulle

Nyt olet mukana Suojärvi-projektissa. Voi kulua vähän aikaa, että oma sukupuusi alkaa laajenemaan. Puurungosta vastaavat tarkistavat sukulaisia, että kaikki menee oikein.

→ Muistettavaa:

Kun lisäät puuhun eläviä henkilöitä, kysy heiltä lupa puuhun lisäämiseksi, vaikka he olisivat lähisukuasi. Jos lisäät elävistä henkilöistä valokuvia, kysy siihen myös erikseen lupa. Genissä elävät ihmiset ovat yksityisiä oletusarvoisesti, eivätkä siis näy lähisuvun ja erikseen lähipiiriin kutsuttujen henkilöiden ulkopuolelle.

3. SINUA AUTTAA ERILAISSA ONGELMISSA

Yhteistyö sinun ja puunrakentajien kesken

Kun toimit ohjeen mukaan, oman sukupuun rakentaminen pääsee vauhtiin nopeammin. Lähetä tiedot ja kysymykset sähköpostiosoitteeseen geni-suojarvi@googlegroups.com.

➔ **Älä lähetä sähköpostia yksityisviesteinä tai yksityisiin sähköpostiosoitteisiin. Älä lähetä viestejä Reijo Savolan työ sähköpostiin.**

Alla olevasta kartasta näet arvion, kuinka kauan sukupuusi aloitus kestää. Sukupuusi alku liitetään Suojärvi-projektin piirissä osaksi laajempaa puuta, alueesta riippuen tämä ottaa aikaa muutamasta tunnista tai päivästä joskus aikaa vievempiin tutkimuksiin, jopa puolesta vuodesta eteenpäin. Tämä johtuu siitä, että tieto haetaan esim. Petroskoin arkistosta tutkien.

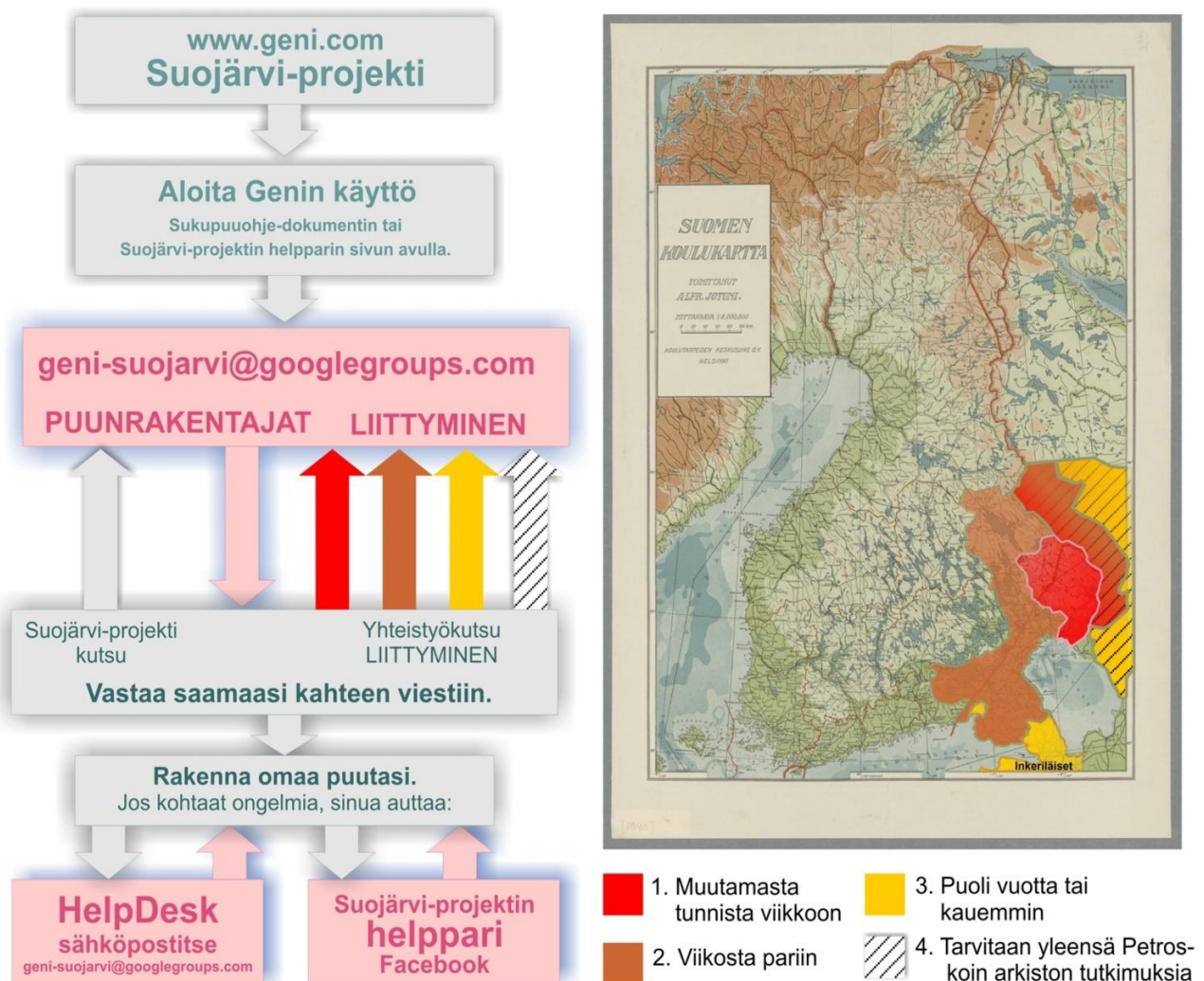

Kuva 3-1 Rakennamme kaikki yhteistyössä tätä Suojärvi-projektia.

➔ **Jos rekisteröinnissä tai Genin käytössä tulee ongelmia, ota rohkeasti yhteyttä Geni - Suojärvi-projektin HelpDeskiin.**

geni-suojarvi@googlegroups.com

Liitä sähköpostisi otsikkoon lyhyesti, mitä asiasi koskee, esim.

LIITTYMINEN_SUOJÄRVI

PROFIILIN YHDISTÄMINEN_SUISTAMO

KIRJAUTUMINEN GENIIN_VIIPURI

Pitäjä ei ole pakollinen, mutta selkiyttää ja nopeuttaa asian käsittelyä.

Löydät myös apua FACEBOOKista nimellä Suojärvi-projektin helppari.

Kuva 3-2 Käytä hyväksesi kaikkia tiedon- ja neuvonsaatikanavia.

Puussa on niin paljon aktiviteettia, että rungonrakentajat eivät pysy muistinvaraisesti kärryillä uusista tulijoista. Mahdolliset ongelmat ovat ratkaistavissa. Paljon keskustelua vaativia ongelmakohtia voidaan keskustella läpi ryhmässä "Geni-pulmien selvittely", jonne voidaan kutsua, jos tällaisia ongelmakohtia ilmenee.

Muita yleisiä kysymyksiä voi ottaa esille myös Suojärven ja lähialueen suvut -Facebook-ryhmässä. Vertaiskeskustelut sukututkimuksen ja käytännön kysymysten parissa on yksi mahdollisuus saada vastauksia.

Kysymykset ja pulmatilanteet

- Genin käyttöön liittyvissä kysymyksissä katso ensin, **löytyykö vastaus kysymyksiisi ohjeista.**
- Verkossa löydät vastauksia myöskin **Facebookissa olevassa Suojärvi-projektin helppari - sivustosta.** Voit esittää siellä kysymyksiä ongelmista Genin suhteen.
- Voit ottaa yhteyttä myös Helpdeskiin ***geni-suojarvi@googlegroups.com***.
Liitä sähköpostisi otsikkoon lyhyesti, mitä asiasi koskee, esim.:

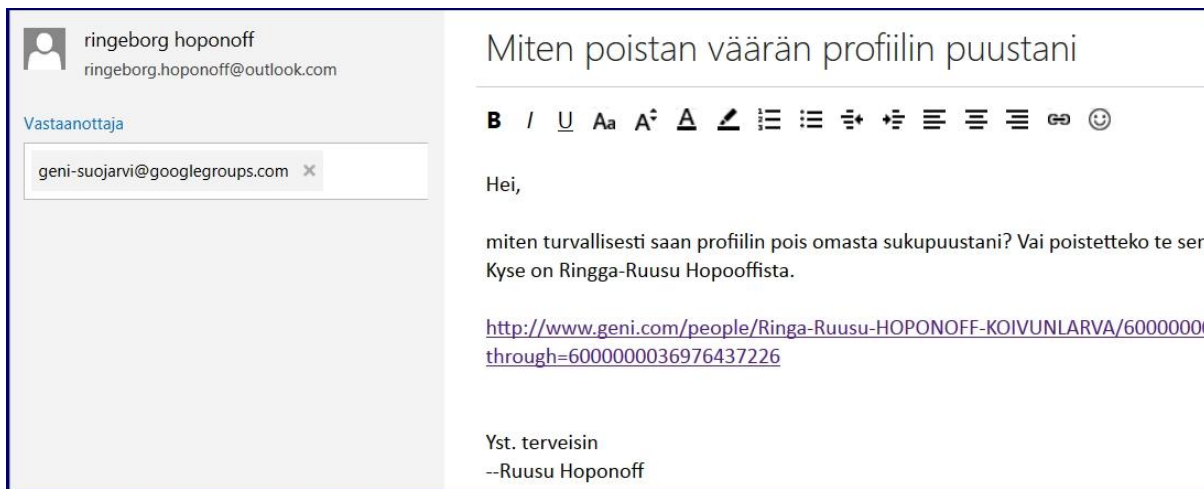

Kuva 3-3 Merkitse otsikoksi lyhyt kuvaus kysymyksestäsi.

Suojärvi-projektin kannalta on suositeltavaa liittyä myös Facebook-ryhmään Suojärven ja lähi-alueen suvut vanhan rajan molemmin puolin, mutta se ei ole aivan välttämätöntä Genissä toimimisen kannalta.

➔ Kun kysyt apua Genin käyttöön liittyen - joko Helpparissa tai sähköpostilla - lähetä viestisi mukana myös kyseessä olevan profiilin linkki!

➔ Yksityistiedot kuitenkin vain sähköpostilla!

4. KOORDINAATTORIT JA HELPDESK

Geni Suojärvi-projektin ylläpito ja Helpdesk koostuu vapaaehtoisista koordinaattoreista:

Utria Helotie
Rauno Homanen
Anitta Julkunen
Markku Julkunen
Tellervo Järvelin
Jouni Konttinen
Soile Kulin
Tarja Kyyrönen
Petri Laasonen
Tanja Leinonen
Ritva Myllylä
Kaija Paukkonen
Lauri Peura
Juha Pigg
Maria Pirhonen
Helena Tiainen
Lea Tiainen os. Ropponen
Reijo Savola
Lea Tajakka

Koordinaattoriryhmässä on mukana eri osa-alueiden osaamista. Mukana on Suojärvi-projektin pitkäaikainen rakentaja Reijo Savola, vuosina 2016-2019 rajoitetusti työsitoumuksista johtuen.

Projektiin ja sukupuuhun liittämisesssä arvioitu aika on kaksi viikkoa. Tämä voi tapahtua nopeamminkin. Liittymisen edistyminen riippuu jonotustilanteesta ja mm. kytkemisen vaatimista lisätoimenpiteistä. On siis tärkeää, että pyytäessäsi jäsenyyttä projektiin sekä yhdistämistä suureen puuhun sinulla on puun alku rakennettu Genissä ja siellä liitettyinä tietona sekä Helpdeskiin lähetetyssä sähköpostissa oma nimesi sekä vanhempiesi ja isovanhempiesi nimet ja syntymäajat (yhteys vuotta 1915 varhaisempaan aikaan täytyy olla).

Jotkin liittämiset voivat vaatia erityistoimenpiteitä ja kestävät siksi pitkään. Näiden kohdalla otetaan yhteyttä liittyjään. Myös omaa tilannetta voi kysyä Helpdeskistä, mikäli aikaa on kulunut. Joskus liittyjää voidaan pyytää täydentämään tietoja lisää. Erityisruuhkatilanteista tulee infoa Facebook-sivulle. Toivomme kärsivällisyyttä kysymyksesi kanssa, sillä tilanteet vaihtelevat myös kysyjien määrän mukaan.

Koordinaattoriryhmän toiminta ja tehtävät

Suojärvi-projekti on Genissä toimiva oma valvottu ja hoidettu erillisprojekti. Suojärvi ja Raja-Karjala -lähtöinen sukupuu rakentuu pitkälti Raja-Karjalan sukujen pohjalta. Usein juuret kulkevat myös muualle Karjalaan. Suojärvi-projektin piirissä sukupuuasioita pystytään hoitamaan parhaiten Raja-Karjalan alueeseen keskittyen. Muutkin Karjalan alueet tulevat kysymykseen ryhmän resurssien puitteissa. Ne alueet, joilla runkopuuta on vähemmän, ottavat enemmän aikaa selvittää.

Koordinaattoriryhmä toimii seuraavissa kysymyksissä, omien resurssiensa puitteissa:

Genin Raja-Karjalan sukupuun käyttäjäksi liittyminen Päästäksesi mukaan yhteiseen rajakarjalaislähtöiseen sukupuuhun sinun tulee liittyä Geni-sukupuuohjelman käyttäjäksi sekä liittyä Genissä toimivaan Suojärvi-projektiin. Seuraa liittymisohjeita ja kysy tarvittaessa apua koordinaattoriryhmästä. Opastajat auttavat sinua näissä liittymisen ensivaiheissa.

Liittäminen Sukupuuhun liittämisestä puhutaan, kun tulet uutena jäsenenä mukaan Geniin ja projektimme yhteiseen ”isoon sukupuuhun”. Iso sukupuu koostuu ns. runkopuusta (yli 100 vuotta vanhat tiedot) ja tuoreemmista sukuhaaroista. Liittäminen edellyttää eri vaiheita ja koordinaattorit voivat liittää sinut oman pienemmän alkupuusi perusteella mukaan suurempaan puuhun, jolloin pääset etsimään sukuyhteyksiä, ja usein tämän myötä avautuu myös näkymä suvussa kauaskin taaksepäin, sillä ns. runkopuuta ja muiden sukuusi liittyvien sukuja on jo Genissä runsaasti.

Yhdistäminen Yhdistämistä tehdään myös liittämisen yhteydessä. Yhdistettäessä voidaan yhdistää mm. sukupuussa esiintyviä profiilien kaksoiskappaleita. Sukupuussa tehdään myös paljon erillisten, pienempien irtopuiden yhdistämistä niille kuuluviin ison sukupuun kohtiin. Tällöin edetään profiileittain. Isoon puuhun liittyvä sukupuuyhdistäminen on lähinnä koordinaattorituelle kuuluvaa, jotta voimme huolehtia parhaiten ison kokonaisuuden laadusta.

Ks. tarkemmin ohje ja noudata huolellisuutta!

Genin käyttöön liittyvät kysymykset Genissä voi joskus tulla vastaan erityyppisiä kysymyksiä. Joihinkin voi löytyä vastaus Genin omien ohjeiden ja kysymyspalstan kautta. Koordinaattoriryhmä voi hakea myös vastauksia ongelmiin ja auttaa pulmatilanteissa. Jotta sinua voitaisiin auttaa, kerro pulmasi mahdollisimman tarkkaan. Oma aktiivisuus (ja asiasta muistuttaminen, jollet saa vastausta) asian selvittämisessä on suositeltavaa. Jos esim. huomaat profiileissa jotain virheitä tai kysymyksiä, voit kartoittaa itse kaikki vikapaikat tietoineen valmiiksi tuodessasi kysymyksen ryhmään.

Sukututkimus Geniin lisättävien tietojen kohdalla tehdään kaiken aikaa eri mittakaavassa myös sukututkimusta ja tietojen varmistamista muutoinkin sukututkimuksessa käytettäviin lähteisiin ja metodeihin nojaten. Tätä tehdään erityisesti ns. runkopuun rakentamisen kohdalla. Tässä lähinnä sukupuun rakentamiseen liittyvä tuki on koordinaattoriryhmälle kuuluvaa. Oma aktiivisuus sukututkimuksessa on suositeltavaa. Geniin liittyessäsi sinulla on mm. oltava tiedot, jotka ulottuvat ainakin vuoteen 1915. Lisää sukuaan voi tutkia ja perehtyä tiedonhankinnan menetelmiin sekä lähteisiin mm. sukututkimuskursseilla tai tutustumalla Facebook-ryhmämme kirjokirjakurssiin.

Tutkimustyöhön voi saada apua sukututkimusyhdistyksestä:

<http://www.genealogia.fi/sukututkimusyhdistykset>

Suomen sukututkimusseura: <http://www.genealogia.fi/>

On myös mahdollista tilata tutkimusapua ammattisukututkijalta.

Asiakirjakäännökset Ryhmän jäsenet tekevät ajoittain arkistotilauksia mm. Petroskoin arkistoon. Myös muuta selventämistä edellyttävää asiakirja-aineistoa ja arkistolähteitä tulee käsitte-lyyn aika ajoin. Näitä tekstejä puretaan talkoovoimin. Aineistoa viedään jollakin tahdilla myös Geniin. Lähtökohtaisesti kuitenkin sukupuun jäsenet voivat itse tehdä näiden asiakirja-aineistojen pohjalta lisää selvityksiä ja tutkimusta. Mikäli hallitset tällaisten lähteiden vanhan käsialan ja vanhaa venäjää tai kirkkoslaavia, voit tulla mukaan ryhmään tai tehdä muutoin ryhmän kanssa yhteistyötä asiakirjakäännösten kohdalla.

Arkistotilaukset Ryhmästä tehdään arkistotilauksia mm. Karjalan tasavallan kansallisesta arkistosta Petroskoista. Tilauksiin kootaan sukuunsa liittyvistä vanhoista tiedoista kiinnostuneiden joukko. Seuraa ilmoittelua seuraaviin tutkimuspyyntöihin liittyen Facebook-ryhmän sivulta. Voit tiedustella asiaa myös koordinaattoriryhmästä. **Hahmotellessasi sukututkimuspyyntöön tarvittavia tietoja ks. ohje s. 48-50.**

Alueisiin liittyvät kysymykset Usein herää eri paikkakuntiin, historiaan, kulttuuriin, sukuihin jne. liittyviä kysymyksiä. Näistä voit kysyä ja keskustella laajemman Suojärvi-projektin yhteisön kanssa Suojärvi-projektin keskustelupalstalla Genissä tai Facebook-ryhmässämme. Voit esittää kysymyksiä myös koordinaattoriryhmälle geni-suojarvi@googlegroups.com. Ryhmä voi pyrkiä auttamaan mm. tiedonhaussa. Voit etsiä tietoa myös mm. eri Karjala- ja pitäjäseuroista tai sukusi sukuseurasta.

Pitäjäseurojen tietoja löytyy mm.: <http://www.karjalanliitto.fi/index.phtml?s=119>

Muita linkkejä: <http://www.karjalatk.fi/linkit/>

Muut kysymykset Muita aihepiiriin tavalla tai toisella liittyviä kysymyksiä kannattaa esittää keskustelufoorumeilla. Myös koordinaattoriryhmä voi ehkä auttaa asiassa. Koordinaattoriryhmä tukee keskeisimmin Genin käyttöön ja kysymyksiin liittyvissä perusasioissa. Kaikkea mahdollista se ei lähde tekemään valmiiksi, joten oma aktiivisuus muussa Genin käytössä on suotavaa.

Profiilien tietojen lisääminen (Teksti ja kuvat). Profiileiden kohtaan **Tietoa** voit lisätä tietoa kyseisestä henkilöstä. Kysy tarvittaessa yleisiä ohjeita koordinaattoriryhmältä. **Ohje tietojen lisäämiseen s. 28-33, lähteiden lisäämisestä s. 59-61.**

Ryhmän organisoituminen

Koordinaattoriryhmä toimii löyhästi organisoituneena ja eteen tulevista asioista keskustellaan ryhmän kesken. Löyhän organisaation takana on koordinaattoreiden ja Suojärvi-projektin pitkäaikuisen vetäjän Reijo Savolan ilmainen työ ja vapaaehtoisuus.

Eri Karjalan alueisiin ja myös eri osa-alueisiin liittyen ryhmässä jakaudutaan jonkin verran. Ryhmä toimii kuitenkin myös kokonaisuutena yhdessä ja yhteisten periaatteiden mukaan. Joissakin kysymyksissä voidaan selvittää erikoisempia tilanteita ryhmän sisällä ja yhteistyössä kysymyksen esittäjän kanssa. Suurin osa aihepiiriin kohdistuvista kysymyksistä on sellaisia, jotka voidaan hoitaa koordinaattoreiden voimin.

Joskus asia vaatii myös tarkempaa keskustelua kysyjän kanssa, joten jokaisen kysymyksen esittäjän tulisi olla henkilökohtaisesti yhteydessä ryhmään sähköpostin kautta:

geni-suojarvi@googlegroups.com

Tällöin asiaan vastaaminen ja keskustelu on myös teknisesti helpompaa.

Suojärvi-projektin piirissä puuta on rakennettu hallitusti, sukututkimuksessa käytettävien lähteiden avulla ja puun laatua, tietojen oikeellisuutta katsotaan. Mikäli havaitset sukupuuosuudessa selkeitä virheitä, olethan yhteydessä koordinaattoriryhmään. Mahdollisia puutteita voidaan tarkastella alkuperäisdokumentteja vasten. Geni on siis suuri sukupuuojelma ja sen sisällä hoidetumpi erillisprojekti ja sukupuuosuus onkin tärkeä ja sillä on lukuisia ansioita. Mahdollisia virheitä voidaan tutkia ja hakea niille ratkaisu. Myös Genin toiminta kehittyy ajan myötä. Teknisesti virheen korjaaminen on nopeaa, selvitys ottaa luonnollisesti aikaa jonkin verran.

Mikäli sinulla on osaamista jossakin ryhmän toiminta-alueista, voit kysyä mahdollisuutta liittyä koordinaattorioryhmään.

Myös sukupuuhun tulijoiden oma aktiivisuus sukututkimuksessaan on suotavaa. Käytäthän aina virallisia, sukututkimuksessa käytettäviä lähteitä. On suositeltavaa merkitä lähde näkyviin profiilin **Tietoa** -kohtaan. Tee näin etenkin, jos käytät lähteenä sukututkimustietoa.

Vinkkaa lähteistä

Voit laittaa esille Facebook-ryhmässä omia löytöjäsi ja linkejäsi tai vaikka lähettää niistä linkin ylläpidolle sp-osoitteeseen geni-suojarvi@googlegroups.com. **Osallistuminen some-ryhmän toimintaan rikastuttaa tietojen ja kokemusten vaihtoa.** Jos haluat tuoda osaamisesi mukaan, kysy mahdollisuutta tulla vapaaehtoisten koordinaattorien joukkoon.

5. GENIN KÄYTÖSTÄ

→ Tarkista ennen lisäystä, onko ko. henkilö kenties jo Genissä.

Nimistandardi

Seuraavaa nimistandardia suositellaan, jotta Suojärvi-projektin yhteydessä olevat tietokannan nimet ovat riittävässä määrin samankaltaisia. Yksi merkittävistä haasteita Raja-Karjalan sukututkimuksessa on ymmärtää, miten etu- ja sukunimet ovat muuttuneet ajan mukana. Vanhemmat asiakirjat sisältävät nimiä muodoissa, mitkä eivät vastaa suoraan uudemmissa asiakirjoissa esiintyviä nimiä, tai henkilön tai hänen perheensä käyttämiä nimiä. **Helppo etsiminen ja tarkastelu Geni-järjestelmässä on mahdollista, kun tätä nimistandardia noudatetaan.** Se helpottaa myös tutkimuksia arkistoissa, netissä ja muita lähteitä hyödyntäen.

Nimiformaatti kentittäin

Lisää nimet		English (default)	Lisää kieli..
Nimi	Ringeborg	Ruusu	 <p>Ruusu HOPONOFF</p> <p>Profiili näyttää tältä.</p>
	HOPONOFF	Suffiksi	
Syntyään (sukunimi)	HOPONOFF		
Näytettävä nimi			
Tunnetaan myös nimellä			

Kuva 5-1 Etunimen merkintä kun nimi on muuttunut ajan saatossa.

1 Etunimi

Etunimeksi merkitään ensin nimi, jota henkilö on käyttänyt eläessään. Mahdollinen erimuotoinen, kasteessa esiintyvä nimi suluissa tämän jälkeen, esimerkiksi Outi (Jeudokia), Antti (Andrei).

Kasteessa oleva nimi laitetaan kuitenkin Tunnetaan myös nimellä - kohtaan.

2 Keskimäinen nimi (patronyymi)

Tämä kenttä on varattu patronyymille; joka kirjoitetaan tavallisesti vain henkilöille, jotka ovat syntyneet ennen vuotta 1900, ellei Geni-tietokannasta puutu linkki isään, missä tapauksessa patronyymi merkitään myös henkilöille, jotka ovat syntyneet vuoden 1900 jälkeen. Patronyymi merkitään suomenkielisessä asussa, siis esimerkiksi "Ivaninpoika" tai "Vasileintytär", ei "Ivanov" tai "Vasiljeva".

Patronyymi eli isännimi on asiakirjassa (tai esimerkiksi sukuselvityksessä) esiintyvä ilmaus, jolla ilmoitetaan, kenen isän poika tai tytär etunimeltä mainittu henkilö on. Patronyymi on tavallaan etunimen attribuutti, tarkentava lisämäärite. Patronyymi on käytössä muun muassa Islannissa sekä itäslaavilaisissa maissa Venäjällä, Valko-Venäjällä ja Ukrainassa. Suomessakin joillakuilla on toisena etunimenä patronyymi, jolloin nimi kokonaisuudessaan voi olla esimerkiksi Lauri Juhanpoika Virtanen

Kuva 5-2 Lars HOPONOFF oli maalaisaatelia ja suffiksina on siksi von.

3 Sukunimi

Sukunimet merkitään Genissä **KOKONAAN ISOILLA KIRJAIMILLA** helpomman tarkastelemisen mahdollistamiseksi. Alkuperäisin sukunimi merkitään ensimmäiseksi, ja myöhemmin käytössä olleet sukunimet tämän jälkeen, erotettuina "-"-merkillä nimien välissä. Myöhemmin käytössä olleet nimet voivat sisältää oikeinkirjoituksen eri muotoja, nimien muuntuneita muotoja (esim. patronyymien muuttamisen sukunimeksi) ja virallisia sukunimien muutettuja muotoja. On tärkeää sisällyttää mukaan nimen eri muotoja, jotta haku Geni-tietokannassa helpottuu - ihmiset käyttävät usein eri muotoja nimistä, jos esimerkiksi vain uusin nimimuoto on käytössä, henkilöä ei löydy tietokannasta.

Lisää nimet		English (default)	Lisää kieli..
Nimi	Ringga	Ruusu	 <p>Ringa-Ruusu HOPONOFF (KOIVUNLARVA)</p> <p>Profiili näyttää tältä.</p>
	HOPONOFF	Suffiksi	
Syntyään (sukunimi)	KOIVUNLARVA		
Näytettävä nimi	Ringa-Ruusu HOPONOFF (KC)		
Tunnetaan myös nimellä	BURTSOFF, UNTOLEHTO		

Kuva 5-3 Ringga halusi käyttää toista nimeä yhdysnimemä Ringa-Ruusu ja tällä nimellä hänet tunnettiin.

Esimerkki sukunimestä: HOPONOFF-BURTSOFF-UNTOLEHTO

➔ Ensimmäinen sukunimi on kasteen yhteydessä saatu sukunimi, toinen sukunimi myöhemmin asiakirjoissa käytetty sukunimi ja kolmas virallisesti muutettu sukunimi.

- * Naisille käytetään pääsääntöisesti ennen 1900-luvun alkua alkuperäistä sukunimeä ("tyttönimeä") - sukunimeä ei siis muunneta miehen sukunimen mukaiseksi.
- * Jos henkilö on syntynyt tai asunut Venäjän Aunuksen-Karjalassa tai Vienan-Karjalassa, merkitään nimi muotoon:
- * Etunimi Patronymi SUOMALAIS-KARJALAINEN SUKUNIMI-VENÄL. (Etunimi Sukunimi kyrillisin kirjaimin); Esimerkiksi: Arhippa Ivaninpoika MAANINEN-MANIJEV (Архип Иванов МАНИЕВ).
- * Venäläisissä patronyymeissä käytetään ennen vallankumousta olevassa ajassa muotoja, jotka silloin olivat käytössä, kuten esimerkiksi ei-ylhäissäytyisellä Ivanov/Ivanova (Иванов/Иванова), ei Ivanovitš/Ivanovna(Иванович/Ивановна).

Profiilin lisäys ja täyttö

Lisää henkilön Ringeborg Hoponoff isä

Näytä tämänhetkiset perheenjäsenet

Yhteys Suggest surnames

Lisää nimet **English (default)**

Nimi **1.**

Syntyään (sukunimi)

Tila elossa kuollut

Sukupuoli Mies Nainen Ei tiedossa

Lisää sähköposti (ja kutsu liittymään)

Syntymäpäivä Noin **2. ja 3.**

Syntymäpaikka **4. ja 5.**

Kuolinpäivä Noin

Kuolinpaikka **6. ja 7.**

Hautapaikka

Kuolinsyy

Ammatti

Lisää uusi perheenjäsen henkilölle Ringeborg Hoponoff tai

Kuva 5-4 Voit täydentää profiiliasi koska vaan.

1. Kirjoita isän *etu- ja toinen nimi* ko. ruutuihin (kts. nimistandari).
2. Täytä *syntymäaika* muodossa PP.KK.VVVV (11.10.1914).
3. Kirjoita *syntymäpaikka* ja geni antaa sinulle vaihtoehdot, joista valitset oikean.
4. Täytä *kuolinaika* muodossa PP.KK.VVVV (20.05.1917).
5. Kirjoita *hautauspaikka* ja geni antaa sinulle vaihtoehdot, joista valitset oikean.
6. Jos tiedät *kuolinsyyn*, täytä se ko. paikkaan.
7. *Ammatti* helpottaa yksilöinnissä, jos on mahdollisuus se tieto täyttää.

Oman profiilin näkyvien tietojen muuttaminen

Genissä on kaksi tapaa avata oma profiili tietojen muuttamista varten.

Kuva 5-5

1. Ollessasi sukupuu-näkymässä klikkaa omasta kuvakkeestasi *Muokkaa*.
2. Avautuu *Profiilisi* ja voit muokata sitä.
3. Siirrä kursori oikean yläkulman profiilinimesi kohdalle ja klikkaa *Katso profiiliasi*.
4. Valitse *Muokkaa profiilia*, pääset muuttamaan profiilisi tietoja.

Paikannimen editointi

Muokkaustila

Kaikki paikkakunnat eivät välttämättä löydykään Genin ehdottamasta listasta. Silloin käytetään Muokkaa sijainnin yksityiskohtia - valikkoa. Siihen voi laittaa myös kylät, ruukit yms.

Kuva 5-6

1. Aseta kursori muokattavan henkilön päälle.
2. Avautuvasta valikosta valitse *Muokkaa*.
3. Klikkaa *Muokkaa sijainnin yksityiskohtia*-linkkiä.
4. Täytä tiedot.
Esimerkiksi, Impilahden tapauksessa laita *Paikannimi*-laatikkoon kylän nimi ja *Kaupunki*-laatikkoon Impilahti. Anuksen-Karjalan tiedoissa olemme käyttäneet *Läänin* kohdalla kihlakuntaa, *Osavaltion* kohdalla kuvernementtia (esim. *Aunus* tai *Vienan-Karjala*), ja maa: *Venäjä*.
5. Muista *Tallentaa*.

Lisää sukupuuhun kuvia ja kertomuksia

Lisäkiähäi rodn'apuuh kuvazie da paginoi/suakkunoi! Please add photos and stories to the genealogy tree! Пожалуйста, добавьте фотографии и рассказы в генеалогии дерева! Lägga till bilder och berättelser till släkträd!

 Suojärvi-keskeisessä Raja-Karjalan sukupuussa ovat mukana lähestulkoon kaikki suojärveläiset ortodoksitaukaiset suvut. Suvut linkittyvät hyvin vahvasti toisiinsa, eli sukulaisuus on melkoisen varmaa kaikkien ko. taustan omaavien kesken, ja puu sisältää "kaikki" tiedossa olevat sukuhaarat - yhden henkilön esipolvisahan on esim. kahdeksan sukupolvea taaksepäin jo 256 esivanhempaa samalla tasolla, jotka voivat olla eri suvuista.
 Puu on muodostettu kirkonkirjojen ja henkikirjojen tiedoista, käyttäen hyväksi laajasti niitä alusta alkaen n. vuoteen 1918 asti, ja sen jälkeen olevien tietojen osalta yksittäisten sukuhaarojen itse syöttäminä. Vaikka yhdestä suvusta onkin laajasti puussa tietoa, ei puu ole keskittynyt yhteenkään sukuun erikseen, Sukututkimuksia usein tehdään tutkimalla yhden kauan aikaa sitten eläneen henkilön jälkeläistietoja. Puu on yhden henkilön esipolvien tarkasteltaessa". The 'Talleta' button is highlighted with a red arrow labeled '3.'.

Kuva 5-7 Talleta muistoja, juttuja, tarinoita jälkipolvienkin luettavaksi.

Profilin tietojen kirjoittaminen

Tiedot voivat olla muistitietoa tai tietoa eri lähteistä. Tee selkeä ero jostakin lähteestä olevan tiedon ja esim. muistitiedon välille, tarvittavin lähdemerkinnöin ja maininnoin/viittauksin.

- ➔ Ole tarkka tekijänoikeudellisen materiaalin kanssa (kuvat, tekstikokonaisuudet, lehti-leikkeet).
- ➔ Lisää tietoa ensi sijassa omiin sukuuksiisi.

On parasta aloittaa "vanhemmista polvista" ja jättää vielä äsken eläneet heidän omien omaistensa ja lähisukulaistensa kontolle.

Tietoa voisi lisätä siltä osin muillekin sukunsa jäsenille (kuin lähimmilleen)

**kun henkilö on pari polvea taaksepäin elänyt
julkisessa roolissa/tehtävässä esiintynyt
tiedot ovat vanhempia kuin 100 vuotta
tai tiedot löytyvät selkeästi julkisesta lähteestä ja ovat tarkoitettuja julkisuuteen.**

Jos pohdituttaa, voit ottaa yhteyttä esim. profiilin ylläpitäjään ja kysyä mielipidettä asiasta. Pohdi, mitä tietoa lisäät. Ihan kaikkea mahdollista löytämäänsä ei ole tarve eikä aina pidäkään kirjoittaa. Ole tarkka erityisesti herkissä asioissa (aatteet, sotilasansiot jne.) Mikä on ollut julkisissa lähteissä, voisi olla sopivaa materiaalia editoituna ja harkiten myös profiileissa. **Kysy**, keskustele ryhmän kanssa, jos jokin mietityttää.

Hautakuvien kohdalla on hyvä muistaa, että etenkin hiljattain kuolleiden kohdalla vainajan läheisillä liittyy erilaisia merkityksiä hautamuistomerkkeihin. Ole siis hienotunteinen etenkin ”nuorempien” muistomerkkien kohdalla. **Lähisuvun toiveita kannattaa kuunnella ja esim. poistaa tällainen kuva, jos lähisuku näin toivoo.**

Tietoja lisätessäsi liitä tiedon lisäyksen yhteyteen oma nimesi, esim. tyyliin:
Lisäys/Ringa Hoponoff.

- Tämä erityisesti silloin, kun lisäät tietoa sukuhaaran kauimmaisiin jäseniin tai muuten itsellesi vieraisiin henkilöihin.

Eettisyys

Pidä mielessä aina eettisyys. Usein hyvä nyrkkisääntö on, että mitä haluaisit itsestä tai omista vanhemmistasi näytettävän. Toisaalta joku voi olla tässä aika avoin, joten suhteuta ajatukseen, että puhumme toisista henkilöistä, joita tulee aina ja joka tilanteessa kunnioittaa. Arveluttavia, loukkaavia asioita emme liitä tietoihin, esim. rikosasioita. - Vaikka tietäisit jotain kyseenalaista tai herkkää itse, sitä ei ole tarpeen osoittaa lukijoille. Ihan kaikki tieto ei ole tarpeen. Joskus myös jokin vanha juttu voi kertoa enemmän aikakaudestaan ja kirjoittajastaan kuin itse henkilöstä.

Tyyli ja sisältö

Profiilitekstin tyyli voisi olla suhteellisen asiallinen ja asiallinen erityisesti itselle kauimmaisten henkilöiden kohdalla. Kirjoita niin, että henkilö asettuu realistiseen, mutta samalla perusarvostettuun valoon. Mikään vinoilu, vihjailu tai omien asenteiden heijastelu henkilöstä kirjoitettaessa ei kuulu asiaan. Kirjoita mahdollisimman korrektisti ja julkaisukelpoisesti.

Jos käytät suoria siteerauksia lähteistä, ole erityisen tarkka lähdemerkinnöistä. Voit käyttää myös lukemasi kertomista omin sanoin. Silloinkin viittaus lähteeseen tulee olla. Tietoja olisi selkeintä käyttää kertomalla asia omin sanoin (+ lähdemerkintä). Jos saat luvan kirjoittajalta tai oikeuksien haltijalta julkaisuun, voit käyttää silloin leikettä tms. kuvana.

Lähteitä käyttäessäsi muista liittää siihen oikea alkuperäisen kirjoittajan nimi. Esim. toimitetuissa teoksissa kirjoittajia voi olla useita. Joskus kirjoittajan nimi voi löytyä hankalasti, joten varmista aina, että esillä on oikea kirjoittajatieto. Liitä vähintään kirjoittajan nimi – luvun/artikkelin nimi (jos eri kirjoittajia) – teoksen toimittaja (jos toimittaja) - teoksen nimi, julkaisuvuosi. Kysy, jos lähdemerkinnöissä on kysyttävää. Lähteen sivunumerotkaan eivät ole pahitteeksi. Ole tarkka täsmällisistä lähdemerkinnöistä ja tarvittaessa **kysy lupa laajempien kokonaisuksien käyttöön kirjoittajalta**.

SAMPO-tietokannasta käytettävien tietojen viittausformaatti:

"Karjalan Heimo <numero/vuosi>, Sampo-tietokanta, Karjalan Sivistysseura ry".

- ➔ **Huom! Kunnioita profiiliin jo kirjoitettuja tietoja äläkä poista mitään jo kirjoitettuja tietoja. Keskustele tarvittaessa kirjoittajan kanssa. Älä poista myöskään profiiliteksteihin lisättyjä kirjoittajatietoja. Jos lisäät jo olevien tietojen lisäksi uutta tietoa, erota oma lisäyksesi muiden lisäämistä tiedoista. Mitä enemmän tietoa jo on tai jos kyseessä on jokin kokonaisuus, sitä parempi on liittää uudet tiedot vaikkapa edellisten jatkoksi. Mahdollista profiilitekstin editointia tehdään vain harkitusti koordinaattoreiden toimesta ja tarvittaessa kirjoittajan luvalla.**
- ➔ **Jos lisäät pidemmän tekstiosuuden jo profiilissa oleviin tietoihin, voit lisätä tiedot kokonaisuutena myös dokumenttina (Pääset lisäämään dokumentteja kohdan *Mediaa* kautta.)**
- ➔ **Muistathan olla tarkkana tietojen ja henkilöiden suhteesta. Samannimisiä voi olla useita, joten tarkista käytettävissä olevin tiedoin, että kerrotut asiat liittyvät juuri kyseiseen henkilöön. Jollet löydä riittävästi tietoa henkilöllisyyden varmistamiseksi, jätä tieto lisäämättä.**
- ➔ **Muistathan tietoja lisätessäsi, että ne ovat verkossa ja kirjoita siten, että tiedot voisivat olla periaatteessa julkisesti luettavissa.**
- ➔ **Ole erityisen tarkka ja harkitsevainen lisätessäsi lasten ja nuorten kuvia nettiin.**
- ➔ **Älä lisää elossa olevien kuvia ilman heidän lupaansa nettiin.**
- ➔ **Muista yleiset tietojen ja kuvien julkistamista ja jakamista koskevat ohjeet sekä net-tietiketti!**
- ➔ **Huomaa aina tarkistaa lähteisiin liittyvät mahdolliset lisenssit ja copyright-ohjeet!**
- ➔ **Voit liittää myös valokuvia Genissä vaikkapa omiin valokuviisi lataamalla.**

Tutustu Suomen sukututkimusseuran käytännesääntöihin ja muihin lähdekäytäntöihin:

<http://www.genealogia.fi/kaytannesaannot>

www.cs.tut.fi/~jkorpela/tekoik/2.2.html

Lähdemerkinnt

Sukututkimus-lähdemerkinntöjen osalta on tarkoituksenmukaisinta lisätä aina alkuperäisin lähde, siis ennen kaikkea kirkonkirja-, henkikirja-, verorevisioluettelo- yms. merkinntät. Esim. sukukirjat ovat toissijaisia lähteitä. Virheitä esiintyy joissain sukukirjoissa paljonkin. Genissä on kolme eri vaihtoehtoa lähteen lisäämiseen:

A. Lisää uusi asiakirja. B Lisää uusi linkki. C. luo uusi dokumentti.

Kuva 5-8 Lähteiden vienti kannattaa suorittaa huolella, jälkeenpäin voi olla hankala saada poistetuksi tai korjatuiksi lähteitä. Lähteet kannattaa tallentaa välttääkseen moneen kertaan etsimiseltä.

Valokuvien lisääminen sukupuuun

Valokuvan lisääminen yhdelle henkilölle

Voit lisätä kuvan joko sukupuu-näkymässä tai profiilisi kautta. Lisää profiilikuva sukupuu-näkymässä. Voit myös vaihtaa tässä näkymässä profiilikuvan samalla tapaan.

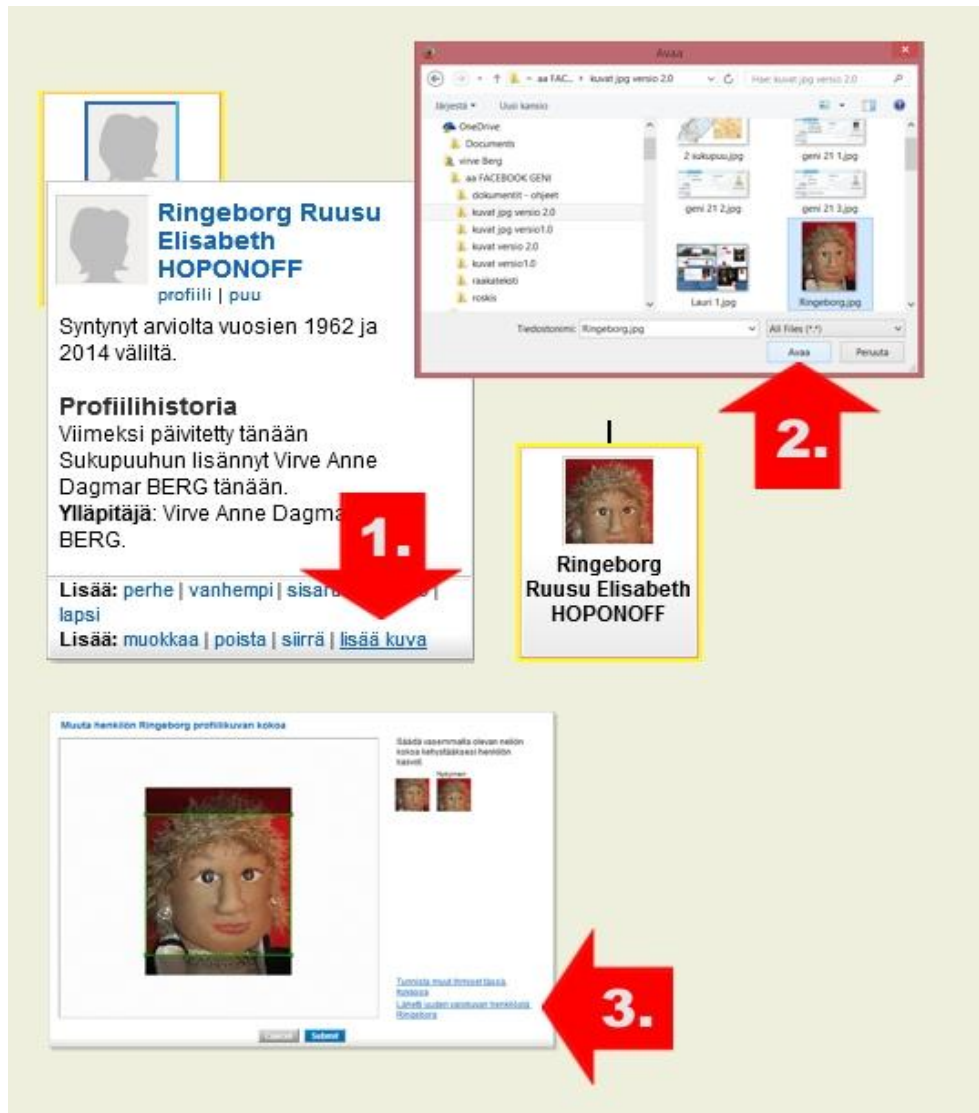

Kuva 5-9 Profiilikuvan lisääminen.

1. Klikkaa kuva joko omalta koneeltasi, -genissä olevasta kuva-albumistasi tai verkosta Pisara Desktopista.
2. Kuva latautuu hetken.
3. Voit myös vaihtaa tai muuttaa kuvan keskitystä.

Valokuvien lisääminen profiilissa

Profiilin kautta lisätessä voit linkittää kuvaan myös muita henkilöitä. Silloin kuva näkyy heidän profiilien MEDIA-sivulla.

Kuva 5-10 Kaikenlaisten kuvien lisääminen, voit liittää kaikki henkilöt omiin profiileihin yhdessä kuvassa.

1. Avaa profiili.
2. Avaa **MEDIAA** - välilehti.
3. Valitse kuva - on kolme mahdollisuutta valita kuva:
 - Omalta tietokoneeltasi.
 - Genissä olevasta kuva-albumistasi.
 - Verkosta PISARA DESK TOPista.
4. Pudota tiedostot tähän ladataksesi-
5. Valittuasi kuvan tuo se Geniin.
6. Lisää henkilöitä, jos haluat että kuva näkyy myös heidän profiilin kuvissa. Kuva näkyy nyt myös kaikilla heillä, jotka lisäsit kohdassa **Who's in This Photo**
7. **MUISTA TALLENTAA.**

Käyttäjän ilmoittaminen kuolleeksi Genissä

Elämämme rajallisuus koskee meitä kaikkia, myös sukupuumme käyttäjiä.

Genissä on toiminto, jonka avulla käyttäjä voidaan ilmoittaa kuolleeksi. Vaihda kyseessä olevan henkilön profiiliin kohta kuollut ja laita siitä myös tieto sähköpostilla osoitteeseen **geni-suojarvi@googlegroups.com** ja SUBJECT-kenttään Reijo Savola.

Lars Holgerinpoika HOPONOFF, von X Lopeta seuraaminen

Yleiskatsaus

Tietoa

Lähisukulaiset
Näytetään 2 henkilöä

 Ringa-Ruusu H (KOIVUNLARVA)
wife

Lisää nimet English (default)

Nimi

Syntyään (sukunimi)

Näytettävä nimi

Tunnetaan myös nimellä

Tila Elossa Kuollut

Sukupuoli Mies Nainen Ei tiedossa

Ammatti

Last Residence
[Muokkaa sijainnin yksityiskohtia](#)

Syntymäpäivä Noin

Syntymäpaikka
[Muokkaa sijainnin yksityiskohtia](#)

Syntymäjärjestys

Lisää kastetiedot

Kuolinpäivä Noin Lokakuu 10, 2015

Kuolinpaikka

tai Peruuta

Vastaavuudet

Tilastollista

Sukupuoli

Verisukulaiset

Jälkeläisiä

Seuraajat

Yhteystiedot

Henkilöllä Lars Holgerinpoika HOPON

Kuva 5-11 Muista lähettää tieto sähköpostilla osoitteeseen **geni-suojarvi@googlegroups.com** ja SUBJECT-kenttään Reijo Savola.

Sukulaissuhteen (lapsi, puoliso, sama henkilö ym.) kytkeminen

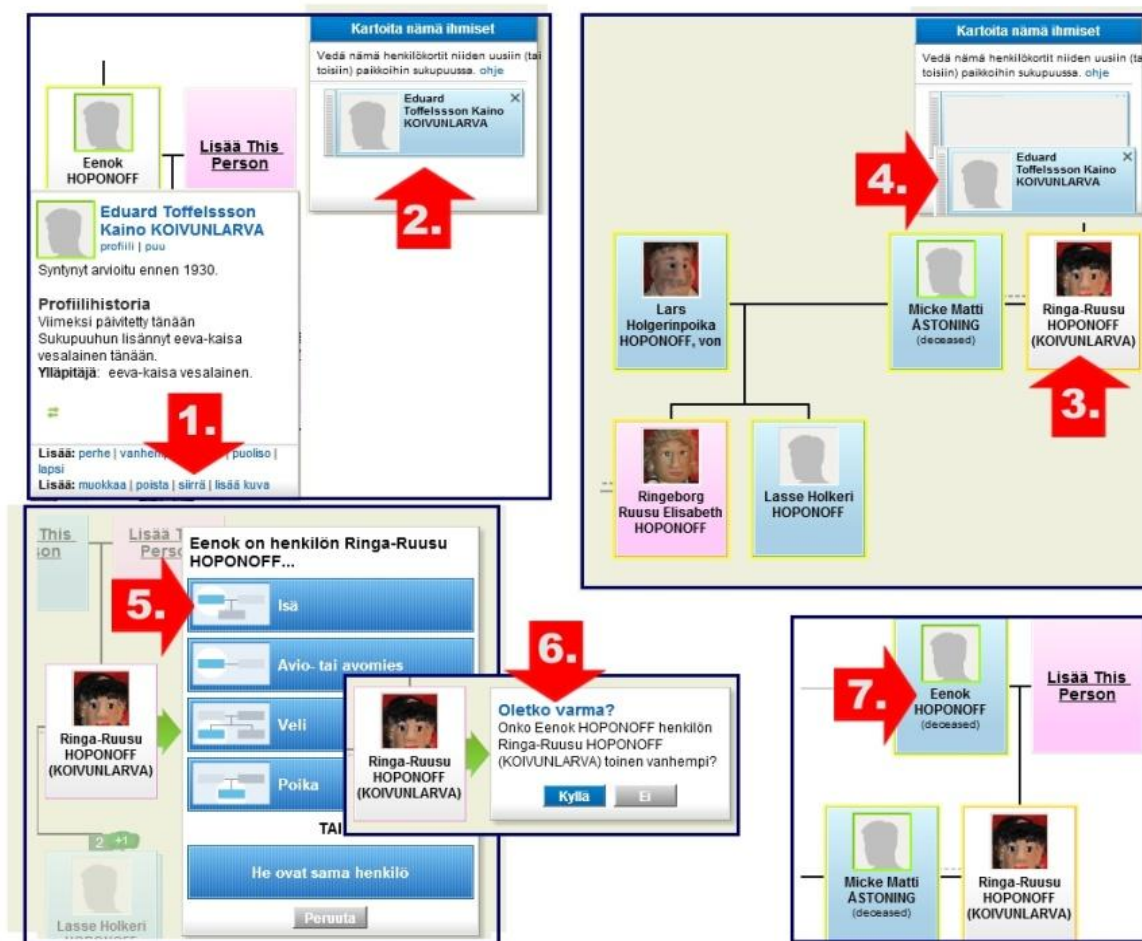

Kuva 5-12 Kytkeminen

1. Klikkaa **Siirrä** sen profiililaatikon kohdalla, jonka haluat kytkeä toiseen profiiliin sukulaissuhteella.
2. Siirrettävä henkilö siirtyy näytön oikeaan reunaan.
3. Kirjoita hakulaatikkoon henkilön nimi johon haluat kytkeä sukupuuhusi. Valitse nimilistasta oikea nimi, mene hänen profiiliinsa ja siirry edelleen sukupuunäyttöön.
4. Siirrä oikeasta reunasta nimilaatikko sen henkilön laatikon päälle, johon haluat hänet kytkeä.
5. Valikoi valikosta siirrettävän sukulaissuhte. Joskus Geni toimii vaillinaisesti ja siirrettävä laatikko joutuu hukkaan. Tällöin pitää "pallotella" sukupuunäyttöjen välillä ja aina valikoida siirrettävä laatikko uudelleen.
6. Geni vielä varmistaa, että siirrettävä henkilö on todella haluamasi.
7. Siirrettävä henkilö on kytetty haluamaasi henkilöön ja näky sukupuussa.

Profiilin poisto

- **Profiilien poisto on kiellettyä sukupuusta, koska siinä voi joutua hukkaan tärkeää tietoa, kuten valokuvia ja lähteitä!**
- **Ota pulmatilanteissa yhteyttä sähköpostiin geni-suojarvi@googlegroups.com.**

Kuva 5-13 Älä koskaan tuhoa (delete) profiilia, joku toinenkin voi sitä tarvita.

Yhdistäminen

Jos sukupuussasi näkyy muutama KELTAINEN KOLMIO, viittaa se yhdistämismahdollisuuteen.

➔ Kuitenkin:

JOS ET OLE AIVAN VARMA, MITÄ KOLMION KANSSA TEHDÄ, ÄLÄ TEE MITÄÄN.

Sukupuusi voi "vikaantua". Suojärvi-projektin ylläpitäjät suorittavat yhdistämiset, koska kolmion takaa voi löytyä jopa monta sukupolvea ja satojakin ihmisiä yhdistettäväksi ja tietoja synkronoitavaksi. Joten ole huolellinen tässä ja vältä epävarmoja toimenpiteitä.

Yhdistettäessä nimen lisäksi täytyy tarkistaa syntymä- ja kuolintiedot, vanhemmat, sisarukset yms. Huomaa, että Karjalassa oli usein täsmälleen samannimisiä henkilöitä perheessä - syntymätiedoissa on eroa! **Vältä profiilien yhdistämissä. YHDISTÄ PROFIILEJA VAIN, JOS olet täysin varma että kyseessä on sama henkilö.**

Helppo keino yhdistää elävien ihmisten profiileita silloin kun yhdistäjät eivät ole samassa lähipiirissä, on merkitä henkilö väliaikaisesti "kuolleeksi" ja yhdistämisen jälkeen palauttaa tilatieto "eläväksi".

Kannattaa kysyä neuvoa!

Siirrossa tuleva kaksoisprofiili

Kuva 5-14

1. Valitse siirrettävän laatikon alareunasta *Siirrä*.
2. Hän pomppaa näytön oikealle laidalle ja pysyy siellä. Siirrä hänet toisen päälle.
3. Valitse *He ovat sama henkilö*.

Rose Gundhill HOPONOFF

Ovatko nämä profiilit yksi ja sama henkilö?

Kuva 5-15 Jos näet tämän keltaisen kolmion, ota yhteys HelpDeskiin.

Liittämiseen liittyen

Liittämisen jälkeen voi ilmaantua kaksoisprofiileja. Puunrakentajat suorittavat liittämiset, ilmoita Helpdeskiin sähköpostilla, jos sinulla on tarvetta liittää uusi profiili.

Ennen avioliittoa syntynyt lapsi

Kun haluat lisätä muita lapsia jälkeen päin, tarvitaan aviopuoliso. Valikosta löydät vaihtoehtoja (tässä tapauksessa lisätty aviomies) ja se on muutettu *Sukulaisuussuhteet* valikossa ex-kumppaniksi. Siellä on valittavana aviomies, kihlattu, kumppani, ex-mies (eronnut) sekä ex-kumppani, näistä valiten. Nimen voi jättää pois, hyvä olisi laittaa etunimeksi No ja sukunimeksi NAME. Joku toinen ehken haluaa täyttää tämän tiedon.

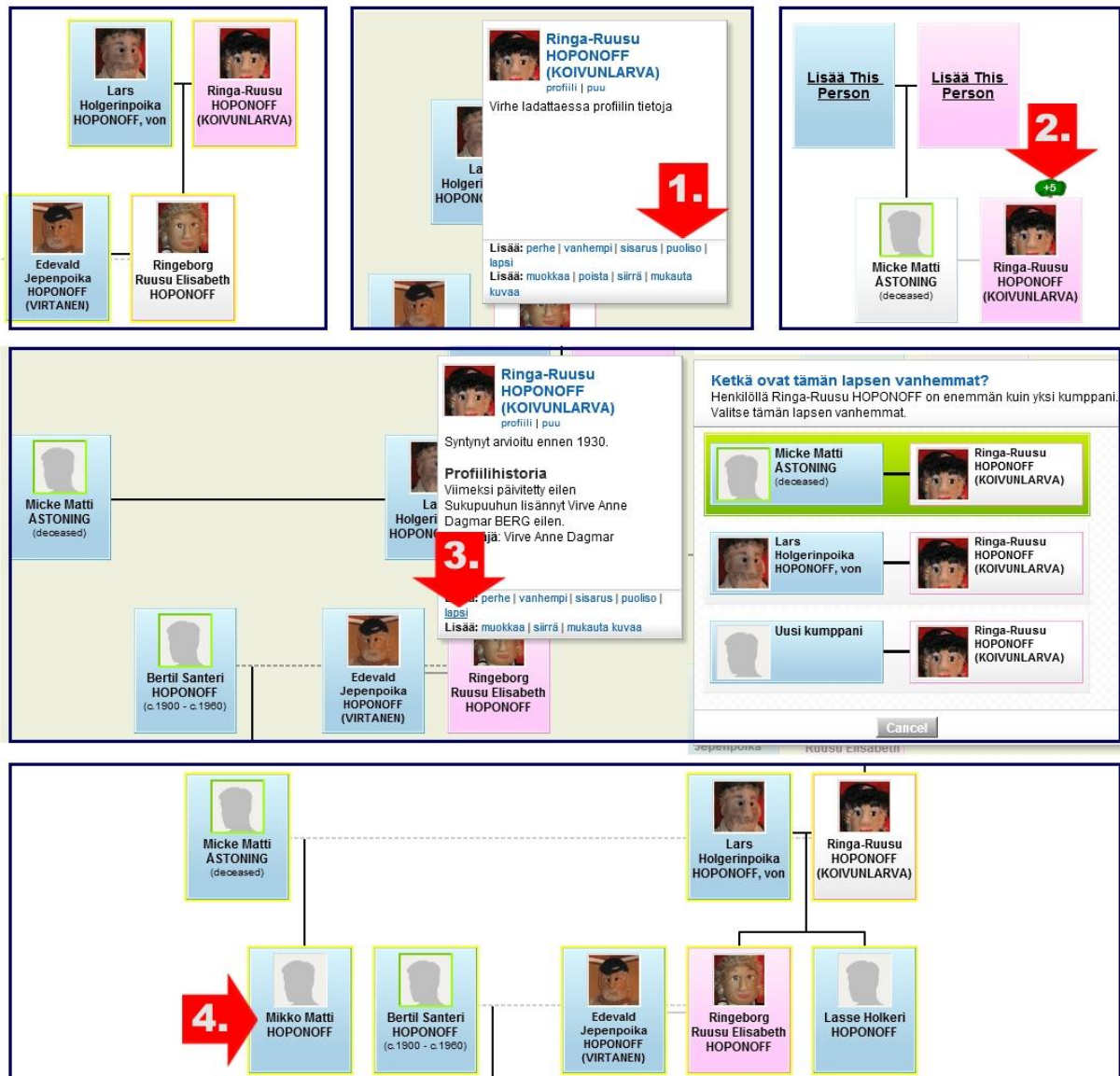

Kuva 5-16

1. Lisää puoliso.
2. Pienestä vihreästä pääset takaisin sukupuu-näkymään.
3. Lisää lapsi. Jos ohjelma tarjoaa vaihtoehtoja, valitse oikea.
4. Näin olet lisännyt lapsen.

Miten aloittaa uusi puu

Kun haluat aloittaa uuden puun, sinun täytyy luoda jo olemassa olevaan puuhun (jolle aloitetaan puun rakentamista uudelleen alusta). Kokonaan uusi puu vaatii uudelleen Geniin kirjoittautumisen sähköpostinosoitteen.

- 1.** Click the 'Lisää' (Add) button next to the person's name in the 'Perustiedot' (Basic information) section.
- 2.** Select 'Sukalaisuussuhteet' (Family relationships) from the dropdown menu.
- 3.** In the 'Vanhemmat' (Parents) dropdown, select the correct parents and check the 'Poista' (Remove) checkbox.
- 4.** Click the 'Poista' button to confirm the removal of connections.
- 5.** Click the 'Tallenna ja sulje' (Save and close) button to complete the process.

Kuva 5-17

1. Lisää jommalle kummalle vanhemmalle lapsi.
 2. Avaa lapsen *Muokkaa*-valikko ja valitse sieltä *Sukalaisuussuhteet*.
 3. Vanhemmat-valikosta valitse oikeat vanhemmat, ruksaa POISTA ruutu.
 4. Klikkaa *Poista*-painiketta.
 5. **TALLENNA Ja SULJE.** Juuri lisätty.
- C.** Juuri lisätty lapsi avautuu uuteen näkymään yksin ja voit aloittaa uuden puun rakentamisen. Puun saat myöhemmin näkyviin esim. avaamalla henkilön profiilin ja sieltä **Näytä Sukupuu**.

Tulostuksia Genistä

Voit tulostaa itsellesi erilaisia raportteja sukupuustasi. Ensin tarvitaan GEDCOM-sukupuutiedosto. GEDCOMista voit MyHeritage Family Tree Builderin avulla tulostaa erilaisia raportteja.

1. Jaa sukupuusi

2. Embed Your Tree

3. Vie Verisukulaiset

4. Export GEDCOM

5. Luodaan GEDCOM-tiedostoa. Lähettämme latauslinkin sähköpostilla osoitteeseen ringeborg.hoponoff@outlook.com, kun tiedosto on valmis ladattavaksi.

6. GEDCOM-tiedostosi on valmis ladattavaksi

7. Lataa GEDCOM-tiedosto

8. export-geni.zip

Kuva 5-18 GEDCOM-sukupuutiedosto.

1. Tämä tietokone > OS (C:) > Käyttäjät > virve > Tiedostot > MyHeritage > export-BloodTreeennn

Kuva 5-19 Raportit löydät oman koneesi syövereistä. Voit myös tallentaa sen omaan kansioon. Kokeile erilaisia vaihtoehtoja.

Salasana unohtunut?

Saat helposti ja nopeasti uuden salasanan Geni-tiimiltä.

- 1.** A red arrow points to an error message: "The email and password provided do not match our records. Please try again. Need help?"
- 2.** A red arrow points to the "Etkö muista salasanaasi?" link in the login form.
- 3.** A red arrow points to the "Seuraavat" button in the "Retrieve Password" form.
- 4.** A red arrow points to the "Password Email Sent" confirmation page.
- 5.** A red arrow points to the "New Password" input field in the "Set Password" form.
- 6.** A red arrow points to the "Login with Facebook" button.

Kuva 5-20

1. Geni ilmoittaa sisään kirjoittautumisen epäonnistuneen.
2. Klikkaa Etkö muista salasanaasi?
3. Jos muistat sähköpostiosoitteesi, kirjoita se ja klikkaa *Seuraavat*-painiketta.
4. Saat uuden salasanan sähköpostiisi. Avaa viestissä oleva linkki.
5. Anna uusi salasana, vahvista se ja paina *Submit*-painiketta. Olet jälleen Genissä.
6. Jos et muista sähköpostiosoitettasi, lähetä osoitteeseen subscriptions@geni.com viesti siitä ja kerro asiiasi (englanniksi).

Salasanan sekä sähköpostin asettaminen ja vaihtaminen

Kuva 5-21

1. Klikkaa Genissä oikean yläkulman profiilinimesi kohdalta.
2. Valitse *Sähköposti ja Salasana* (Email&Password).
3. Klikkaa Lisää sähköposti.
4. Kirjoita uusi sähköpostiosoitteesi.
5. Tässä voit vaihtaa salasanasi.
6. Muista tallentaa.

6. ERILAISIA LINKKEJÄ

Linkkejä mm. kuvahakuihin, henkilöhakuihin, pitäjäseurojen kotisivuille, arkistoihin ja muihin tietolähteisiin löytyy seuraavassa kappaleessa. Kuva-albumit ovat omissa hakemistoissaan kyllittäin.

- ➔ Huomaa että Facebook-ryhmän tiedostot-osiossa on myös suuri määrä materiaalia, mm. arkistodistuksia Karjalan tasavallan kansallisarkistosta, muutamia alkuperäislähteitä, kertomuksia, karttoja yms.

ARKISTOLÄHTEITÄ

- * [AUNUKSEN KUVERNEMENTIN PAIKKOJEN HAKU](#)
- * [DIGIHAKEMISTO - indeksoitu hakemisto Digitaaliarkistoa varten](#)
- * [ILOMANTSIN ORT. SRK:N ARKISTO Digitaaliarkistossa](#)
- * [KARJALA-TIETOKANTAHAKU](#)
- * [KORPISELÄN ORT. SRK:N ARKISTO Digitaaliarkistossa](#)
- * [KUOPION LÄÄNIN HENKIKIRJAT v. 1810 LÄHTIEN Digitaaliarkistossa](#)
- * [LENINGRADIN OBLASTIN ARKISTON / Viipuri kokoelmat](#)
- * [LENINGRADIN OBLASTIN ARKISTON materiaaliluettelo](#)
- * [OLONETSKIJA GUBERNSKIJA VEDOMOSTI -lehti 1838-1917 verkossa](#)
- * SUKUSELVITYSTILAUKSET ORT. SEURAKUNNISTA (esim. alle 100 v. henkilön syntymästä)
Sähköpostiosoite: keskusrekisteri (at) ort.fi
- * [SUOJÄRVEN ORT. SRK:N ARKISTO Digitaaliarkistossa](#)
- * [SUOMEN SUKUHISTORIALLISEN YHDISTYKSEN digitaalinen arkisto](#)
- * [SUOMEN SUKUTUTKIMUSSEURAN Hiski-haku:](#)
- * [VANHAN SUOMEN TILEJÄ -kokoelma Digitaaliarkistossa](#)
- * [VIIPURIN LÄÄNIN HENKIKIRJAT v. 1818 LÄHTIEN Digitaaliarkistossa](#)

Materiaalia erityisesti Aunuksen ja Vienan Karjalasta lähtöisin olevista henkilöistä
<http://www.karjalansivistysseura.fi/tar.../sampo-tietokanta/>

HENKILÖHAUT

- * [KARJALAN MUISTOKIRJA \(Книга памяти\), Stalinin vainoissa Venäjän Karjalassa kuolleiden nettihaku:](#)
- * [INKERINSUOMALAISTEN MARTYROLOGIA](#)

HENKILÖKUVAUKSIA JA KANSANPERINNE, JOSSA MAININTOJA HENKILÖISTÄ

- * [SUOMEN KANSAN VANHAT RUNOT - digitoituja otteita](#)
- * [SIIRTOKARJALAISTEN TIE - OSOITEHAKEMISTO](#)

KARTTOJA JA KARTTALINKKEJÄ

- * [AKATEEMISEN KARJALA-SEURAN ITÄ-KARJALAN KARTTA](#)
[Tähän karttaan liittyvä paikannimiluettelo](#)
- * [VENÄLÄISIÄ KARTTOJA Karjalasta](#)
- * [AUNUKSEN KARJALAN paikkoja](#)

PITÄJÄ- JA KYLÄSIVUJA

- * [PORAJÄRVI VK](#)
- * [PRÄÄSÄN PIIRIN JYRKILÄ](#)
- * [REPOLA-SEURA](#)
- * [SUOJÄRVEN PITÄJÄSEURA](#)
- * [SÄÄMÄJÄRVI \(1\)](#)
- * [SÄÄMÄJÄRVI \(2\) VK](#)
- * [VESKELYS \(1\)](#)
- * [VESKELYS \(2\)](#)
- * [VESKELYS \(3\): Oma Tulehmo](#)
- * [VESKELYS \(4\): Talvisia kuvia Veskelyksestä](#)
- * [VESKELYS \(5\) VK](#)

SUKUSIVUJA

- * [KUMSJÄRVEN POHJOISPÄÄN JA POKROVSKOJEN FEDOTOV-SUKU](#)

Vinkkaa sukusivuista, niin niitä voidaan liittää seuraavaan päivitykseen!

VERKKOLEHTIÄ, UUTISIA JA TIETOPAKETTEJA

- * [CARELIA](#)
- * [Henisen Karjala-sivut](#)
- * [KARJALAN SANOMAT](#)
- * [KUVIA KARJALASTA: Karjalan puuhiine perti](#)
- * [LUOVUTETTU KARJALA - tietoa luovutetusta alueesta](#)
- * [MONUMENTS KARELIA: kuvia vanhoista rakennuksista](#)
- * [MUZEI KIZHI - hakemisto elektroniseen kirjastoon](#)
- * [MUZEI KIZHI - MUZEINYJE KOLLEKTSII - kuvia ja piirroksia mm. Suojärven piiristä](#)
- * [ORTODOKSISEN ARKKITEHTUURIn haku ja kuvasivusto](#)
- * [UUTISIA KARJALASTA videomuodossa](#)
- * [VIELJÄRVEN IKKUNAT -lehti, joka sisältää mm. sukuselvityksiä Vieljärven alueelta:](#)

DNA-SUKUTUTKIMUS

DNA-testejä voi käyttää tukemassa sukututkimusta. Näissä asioissa kannattaa kääntyä DNA-tutkimusta tuntevien puoleen.

Tietoa esim.:

<https://www.facebook.com/groups/FinlandDNA/?fref=ts>

<https://www.familytreedna.com/groups/finland/about/background>

<https://www.familytreedna.com/groups/karjaladna/about/background>

<https://www.familytreedna.com/groups/russiadna/about/background>

<http://gentis.ru/>

<https://drive.google.com/file/d/0B4NkfVzTjWuLOTJ6ZFFJUjFtUTQ/view?pli=1>

LINKKEJÄ RYHMÄN KUVAKANSIOIHIN

HUOM! Kun laitat kuvia kansioon:

Kuvatestit: KYLÄN NIMI ISOLLA, Paikkakunta, sitten tyhjä rivi ja sen jälkeen kuvateksti. Esim. KUOLISMAA, Ilomantsi.

YLEISET KANSIOT

Valokuva-albumit

Valokuvat talletetaan kylittäin omiin kansioihinsa. Avaa ylläoleva (Valokuva-albumit) linkki ja valitse omille kuville oikea kansio. **Suojärven ja lähialueen suvut vanhan rajan molemmin puolin -ryhmässä avautuvat suorat linkit valokuva-albumeihin.**

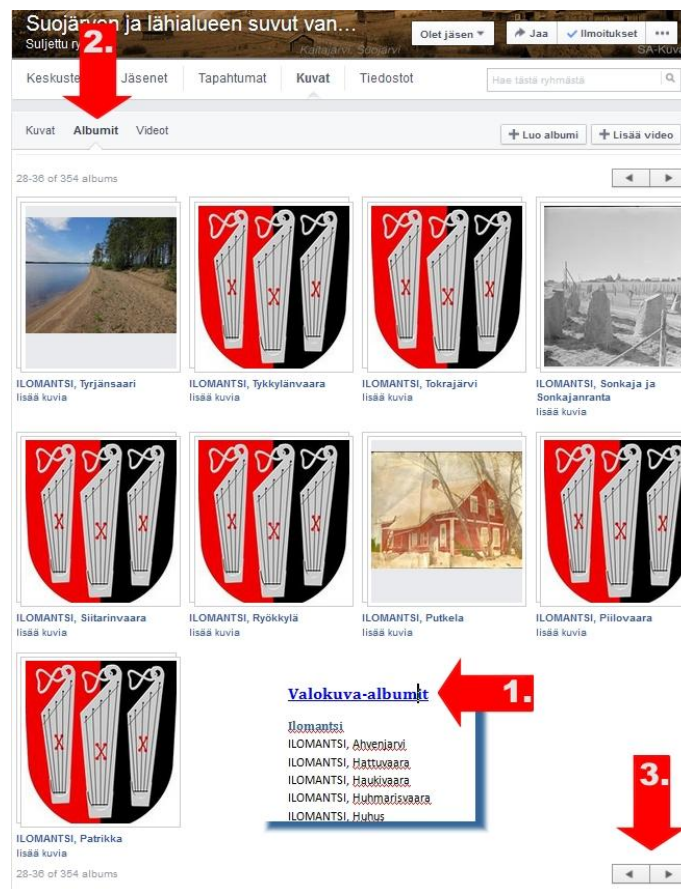

Kuva 6-1

1. Avaa linkki.
2. Valokuvat talletetaan omiin Albumiin.
3. Näillä nuolilla voit liikkua *Albumit*-hakemistossa, etsi sieltä oma kyläsi.

7. MUUTA

Aunuksen Karjalan (vanhan rajan itäpuolen tutkimus)

Luonnostelemme silloin tällöin porukalla sukututkimuspyyntöjä Petroskoihin Karjalan kansallisarkistoon. Arkistosta voi kysellä Annuksen Karjalassa syntyneiden tai siellä asuneiden esipolvia ja jälkipolvia. Olemme teettäneet näitä pyyntöjä porukalla jo useita kymmeniä.

Tässä lyhyt yhteenveto: Perustutkimus, mitä on paljon tehty, on esipolvitutkimus, jossa tutkitaan esipolvet n. 1700-luvun alkuun/puoleenväliin saakka verorevisioluetteloiden avulla. Verorevisioluetteloissa on kokonaisia perhekuntia hyvin niputettuina. Käytännössä esipolvitutkimuksessa selviää kymmenittäin esivanhempia ja lisäksi muita sukulaisia iso määrä. Verorevisioluetteloita on Petroskoissa v. 1782-1858. Jotta tuoreimpiin luetteloihin pääsee käsiksi, täytyy ensin tehdä kirkonkirja- (metrikkakirja-) tutkimusta. Se on kalliimpaa, koska perheet eivät ole siinä samassa yhteydessä, vaan tieto on hajallaan suuressa määrässä isoja kirjoja. Niinpä hinta määräytyy aika lailla sen mukaan missä vaiheessa lähtöhenkilö on syntynyt.

Myös jälkipolvitutkimusta voi tehdä, ja se on valtaosin kirkonkirjatutkimusta, siis vuoteen 1918 asti, siitä eteenpäin siviilirekisteristä. **Ilmoita, jos tähän osallistuminen kiinnostaa.**

➔ **Otsikko: ARKISTOTILAUKSIIN_REIJO SAVOLA,**
sähköposti osoitteeseen: geni-suojarvi@googlegroups.com

Arkistotilaukset ovat maksullisia. Summan suuruuteen vaikuttavat siis eri seikat, kuten se, minkä luonteisia arkistolähteitä on tarve katsoa (tätä voi määritellä pyynnössä) ja kuinka paljon tarvitaan tutkimista.

Arkistotilaukseen tarvittavat seuraavat tiedot:

Oma nimi

Osoite

Yhteystieto (sähköpostiosoite)

Lähtöhenkilöstä/-henkilöistä kaikki mahdolliset saatavissa olevat tiedot. Jos tilaat jälkipolvitutkimusta, muotoile pyyntösi sen mukaisesti. Kysy tarvittaessa ohjeita ryhmästä.

Lisäksi tarvitset siis tutkittavaan liittyviä tietoja, pyyntötyypistä riippuen – seuraavassa esimerkkejä pyyntöluonnoksen tietojen alustavasta muotoilemisesta:

(1) Trofim Hoponoff Truphonov (Trofim Hoponpoika Truphosen) esipolvet. (*venäjäksi*)

Trofim Hoponoff Truphonov syntyi vuonna 1887. Kotoisin alun perin Venäjän Aunuksen kuvernementin Poventsan kihlakunnan Rukajärven volostin Jyskyjärven Spasskin kirkon Barytnavolkista. Vanhemmat Hopofei Truphonov ja Matalena Mitrova. Trofim Truphonov kuoli Säkkijärvellä 7.12.1937.

Trofim Truphonovin sisarukset olivat Helkavirsi Truphonova s. 1881, Annastiina Truphonova (syntymäaika ei tiedossa) sekä veljet Kauro ja Dimitrei. joiden syntymäaika ei myöskään tiedossa. Trofim Truphonovin veljen – mahdollisesti Dimitrein- kerrotaan kadonneen ensimmäisessä maailmansodassa.

Tutkittava: Olisiko mahdollista selvittää Trofim Truphosen äidin ja isän esipolvet niin pitkälle kuin mahdollista verorevisioluetteloiden avulla. Kustannusten yläraja: 200 euroa.

Tilaja: Liisa Maria Roponen (liisa.maria@teleihme.fi), Lillukkakuja 5, Vempele.

(2) Pelagea Patronova Pitrovan esipolvet ja sisarusten tiedot (* venäjäksi *)

Pelagea Patronova Pitrova oli talonpojan tytär ja syntyi 15.5.1885 Porajärven Sianvaaran kylässä. Hän avioitui Maksim Miksinov Miikkulaisen kanssa Ilomantsissa, Suomessa, hän oli syntynyt 10.11.1876 Ilomantsin Vuottoniemi –kylässä. Pelagea kuoli 30.3.1933 Ilomantsissa, Suomessa.

Tutkittava: Olisiko mahdollista selvittää (1) Pelagea Patronovan äidin ja isän esipolvet niin pitkälle kuin mahdollista verorevisioluetteloiden avulla ja (2) Pelagean, hänen vanhempiansa ja hänen sisarustensa syntymätiedot metrikkirjojen avulla. Kustannusten yläraja: 300 euroa.

Tilaja: Sirkku Elisabeth Sulola (sirkku.elisabeth@kunnallis.com), Makeanvaarantie 15, Kotola.

(3) Georgi Grigonov Kokorovin ja Ksenia Matronovan jälkipolvia (*venäjäksi*)

Georgi Grigonov Kokorov syntyi noin vuonna 1725 ja kuoli v. 1809 Ananian kylässä (д. Нової Заживку), Sankilassa, Tulemajärvellä. Hänen vaimonsa oli Ksenia Matronova, joka oli syntynyt noin vuonna 1733 Kintaksen (Kintahan) kylässä, Terujärvellä, ja kuoli noin vuonna 1789 Ananian kylässä. Georgilla ja Ksenialla oli ainakin lapset Andrei, Rublev, Nikolai ja Zoja.

Georgilla oli veli Aresta.

Tutkittava: Tiedossa ovat Georgin ja Ksenian lapsista jo Andrei ja hänen vaimonsa Darja ja heidän jälkipolvensa – joita ei tarvitse tutkia.

Olisiko mahdollista tutkia Georgi Grigonovin jälkipolvista seuraavien tietoja: Rublev (synt. n. 1759, avioliitto Sofja Saranovan kanssa), Nikolai synt. n. 1768) ja Zoja (synt. n. 1754, avioliitto Hopo Ribujevin kanssa) heidän jälkipolviaan, eteenpäin vuoteen 1858 (verorevisioon) saakka, verorevisioluetteloiden avulla?

Kustannusten yläraja 350 euroa.

Tilaja: Anastasia Arponen (anastasia.arponen@mennään.vaan), Maailmankolkankatu 12, 85000 Villavataivas, Финляндия

КУ НАРК	
Виза директора _____ _____	
Анкета-заявление	
Фамилия, имя, отчество заявителя (или наименование организации)	
Зарегистрирован по адресу:	
Контактный телефон, электронная почта	электронная почта:
Тема и хронологические рамки запроса	
Генеалогия-запрос на русском языке на следующей странице	
Цель запроса	
Дополнительная информация	Дата регистрации, регистрационный номер

Kuva 7-1 Arkistotilauskaavakemalli

8. MUKAVA TIETÄÄ – FAQ

Geni ei ole lähdetieto - Geni on sukupuuhjelma!

Muut sähköiset sukupuut

Verkossa on käytettävissä muita sukupuuhjelmia, joita ei kannata sekoittaa Geniin. Suojärvi-projekti toimii vain Geniin liittyvissä kysymyksissä. Seuraavassa Genin käytön yhteydessä yleisimmin MyHeritageen liittyviä kysymyksiä:

MyHeritage

Kuinka tulee suhtautua MyHeritage Smart smart matcheihin, kun niitä näyttää ker-tyvän jopa kahdeksan kpl joillekin henkilöille. Onko ainoa vaihtoehto "Anna olla"?

MyHeritage-puolen smart matchit ovat vain informatiivisiä Geniin päin, eli MyHeritagen ja Ge-nin tietoja ei voi yhdistää keskenään. Kannattaa toki katsoa mitä MH:n matchien takana on. Varoituksen sanana on huomattava, että MyHeritagessa ei ole meidän projektiamme vastaavaa koordinoitua projektia, josta johtuen tiedoissa siellä saattaa olla yksilöllisemmästä käytöstä johtuen virheellisyyksiä.

Tuoreempien henkilöiden tapauksessa yleensä MH-tiedot ovat oikein. Muista kuitenkin aina tuoreempia tietoja koskeva tietosuoja.

Muutoin matchien suhteen ei tarvitse huolehtia, Geni-puun elämä ei ole riippuvainen näistä match-ilmoituksista, joten matchit voi jättää myös huomioimatta.

Suosittellemme tässä siis erityistä huolellisuutta.

Sukupuuta on aloitettu rakentamaan MyHeritagessa, mutta se halutaan siirtää Ge-niin. Voisiko joku siirtää tiedot tai saanko niitä kerralla Geniin?

Täytyy kääriä hihat ja ryhtyä rakentamaan puuta Geniin, vaikka pari sukupolvea kerrallaan. Rekisteröidy ensin Genin käyttäjäksi ja liity ohjeiden mukaisesti Suojärvi-projektiin. On todennä-köistä että ainakin puumme ydinalueilla löytyy jo varsin pian runkopuusta henkilöitä. Koko MyHeritagessa olevaa sukupuuta tarvitsee erittäin harvoin "kirjoittaa uudelleen". Tarkista, löytyykö henkilöitä jo puusta.

Mikä ero on Genillä ja MyHeritagella?

MyHeritage on sukupuuohjelma, jossa rakennetaan yksittäisiä erillisiä sukupuita. Genissä taas on tavoitteena yksi yhteinen sukupuu. (= yksi henkilö esiintyy vain kerran). Geni mahdollistaa sukulaisuussuhteiden kautta linkittymisen muihin Genissä oleviin ”yksittäispuihin”, jonkin yhteyden (sukulaisuus, avioliitto) kautta löytyviin sukulaisprofiileihin ja jo verkottuneisiin sukulaisuhteisiin. Näin myös yhteissukupuun rakentaminen on mahdollista. Genissä yhteen profiiliin voi tulla yhteys eri henkilöiltä eri kautta, joten vaikkapa yhdellä esivanhemmalla voi olla muuallekin kuin vain yksittäiseen profiilinpitäjään kulkeutuvia sukulaisuhteita. Genin profiileja on mahdollista täydentää useamman henkilön toimesta. Tämä on samalla sekä mahdollisuus että jossain määrin myös riski virheisiin. Suojärvi-projektin piirissä siihen kuuluvien jäsenten sukulaisuhteiden ja profiilien laadullinen valvonta mahdollistuu kuitenkin paremmin. Myös laadullisia standardeja voidaan kehittää valvottua yhteissukupuun rakentamista silmällä pitäen.

Saanko apua Suojärvi-projektilta, joka on Geni-pohjainen, MyHeritagen ongelmista?

Nämä ovat kaksi erillistä sukupuuohjelmaa ja Suojärvi-projekti toimii Genissä, joten MyHeritageen liittyvät ongelmat eivät kuulu Suojärvi-projektin piiriin. Asiantuntemuksemme ei valitettavasti riitä opastamiseen MyHeritagessa.

Mistä löytyykään Gregoriaanisen ja nykykalenterin päivämäärien sovel-lutusohjeet?

Ajanlaskuero

Suomen ortodoksinen kirkko käytti noin vuoteen 1920 saakka juliaanista kalenteria. Sen aika on nykyisin käytettävää gregoriaanista ajanlaskua jäljessä ja ero kasvaa jatkuvasti. 1700-luvulla ero oli 11 päivää, 1800-luvulla 12 päivää, 1900-luvulla 13 päivää ja nyt 14 päivää. Tämä ero tulee huomioida verrattaessa aikoja muihin yhteiskunnan käyttämiin päivämääriin. Todettakoon, että muualla maailmassa ortodoksikirkko käyttää juliaanista kalenteria edelleenkin. Suomen ortodoksikirkko siirtyi gregoriaaniseen kalenteriin 1920-luvulla ja tuolloin eläneiden seurakuntalaisten syntymäajat muunnettiin nykyisen kalenterin mukaisiksi. Siksi tuon ajan asiakirjoissa esiintyy kahdenlaisia päivämääriä.

Lähde: <http://www.kolumbus.fi/~kd4997/Sukukaaviot/Ortodoksisukujen-tutkiminen.htm>

Julkisuuden ja historian henkilöt

Nicholas II, Tsar of Russia

[+ Seuraa](#) [Toiminnot](#)

Tämä on henkilön Nicholas II, Tsar of Russia **Master Profiili**.

Nicholas II, Tsar of Russia is your third cousin twice removed's wife's brother's wife's grandmother's partner's grandson.

[show short path](#) | [share this path](#)

Nicholas Alexandrovich Romanov

Venäjä: Николай Александрович Романов

Hautapaikka: Peter and Paul Cathedral, Saint Petersburg/Санкт-Петербург, Russian Empire/Россия

Syntynyt: Toukokuu 18. 1868
Saint Petersburg/Санкт-Петербург, Russian Empire/Россия

Kuollut: Heinäkuu 17. 1918 (50)
Jekaterinburg/Екатеринбург, Russian Empire/Россия
(Executed by the Bolsheviks)

Vastaavuudet

0 0 5

Tutki tätä henkilöä

[Ota yhteys profiiliin ylläpitäjään](#)

Kuva 8-1

Geni tarjoaa tietoa, että olen sukua Julius Caesarille. Olenko Julius Caesarin sukulainen?

Kannattaa suhtautua pienellä varauksella kovin kaukasiin yhteyksiin, alkuperäisdokumenteista todentamattomiin, sillä huolella tutkitun puun ulkopuolella voi olla esim. jonkun aivan muun Geni-käyttäjän, tilapäisen kytkentävirheen tai sukututkimuskäytänteen aikaansaama tai toisen ohjelmankin myötä tullut virhe. On toki myös mahdollista, että yhteys todella löytyy jonkin sukuhaaran kautta, todennäköisintä tällainen yhteys vaikkapa Julius Caesariin on läntisen puolen sukuhaaroissa. Mikäli tällainen yhteys Genin kautta löytyy, voit tuoda vinkin koordinaattori-ryhmään. Koetamme selvittää mahdollisuuksien puitteissa, missä kohtaa puussa tuo yhteys on syntynyt. Kaikkia tällaisia tapauksia ryhmä ei kuitenkaan lähde selvittämään.

Miksi sukulaisuussuhde ei näytä enää sinistä linjaa vaikka se on ennen näyttänyt?

Sukulaisuussuhteen laskennassa voi joskus ilmetä ns. bugi tai päivityksistä johtuvia tilapäisiä häiriötiloja. Joskus myös tietyn selaimen käyttö voi vaikuttaa. Mikäli häiriö tuntuu jatkuvan pitkään, Geni cache on mahdollista resetoida. **Siinä voivat auttaa mm. Genin kuraattorit.**

Genin sukulaisuuslaskenta on erillispalvelu (se on siis erillinen varsinaisesta sukupuusta!), ja se käyttää ns. välimuistia, eli tallettaa sukulaisuuspolkuja, mutta kun puu rakentuu koko ajan, eivät välimuistitiedot jatkuvasti päivitty. Sen vuoksi sukulaisuuslaskenta etsii välillä pidempiä polkuja. Sinänsä niissäkään ei ole mitään väärin. Kannattaa välillä painaa "uudelleenpäivitys"-nappia, se auttaa. Jos olet itse aktiivinen Genissä, esim. lisäämällä valokuvia yms., tuo polunlaskenta innostuneeksi myös päivittämään tilanteen.

Jos sukupuusi on kunnossa, ei ole syytä hätääntyä. Sukulaisuuslaskenta toimii siis tietojärjestelmien lainalaisuuksien mukaan ja siinä voi ilmetä välillä ongelmia. Tämäkin asia on oletettavasti kehitystyön alalla Genissä.

Avoparien lapset saavat usein äitinsä nimen automaattisesti. Ovatko he omaa sukua "Isän nimi"?

Avoliitossa syntynyt lapsi on syntymähetkellään äidin sukuniminen ja jos vanhemmat eivät tee ilmoitusta lapsen sukunimestä, lapsi saa sen sukunimen, joka äidillä on sillä hetkellä, kun lapsi ilmoitetaan väestötietojärjestelmään.

- Syntymänimi on silloin äidin sukunimi.
- Jos vanhemmat ovat ilmoittaneet, isyyden tunnistamisen jälkeen, väestötietojärjestelmään lapsen sukunimeksi isän sukunimen, syntymänimi on isän sukunimi.
- Jos lapsi on saanut ensin äidin sukunimen ja sukunimi on myöhemmin muutettu isän sukunimeksi lapsen syntymänimi on äidin sukunimi.

Miksi en saa merkitä profiileihin nimiä niin kuin itse haluan?

Kirjoita sukunimet profiileihin Suojärvi-projektin piirissä ohjeessa olevan standardin mukaan. Standardi on laadittu Genissä toimiessa käytännöllisyyden kannalta, pitkäaikaiseen Genin käytön tuntemukseen perustuen. Eri asiakirjojen muotoja on niin paljon, joten tällainen standardisointi on tarpeen tässä ympäristössä toimiessa. Geniin laitettava merkintä ei tee muita ja muissa yhteyksissä käytettäviä nimen versioita vähemmän päteviksi. Etenkin yhdistämisen ja profiilin löytämisen kannalta tämä on tärkeää. Eri nimiä voi tuoda esiin myös profiilin yhteydessä, kunhan ne on standardin mukaan merkittyjä ja/tai lisätty tunnetaan myös nimellä -kohtaan. Lisäksi profiilin muuhun kuvauskohtaan (Tietoa) voi kirjoittaa vaikka 20 asiakirjoissa ilmenevää nimivarianttia.

Kuva 8-2

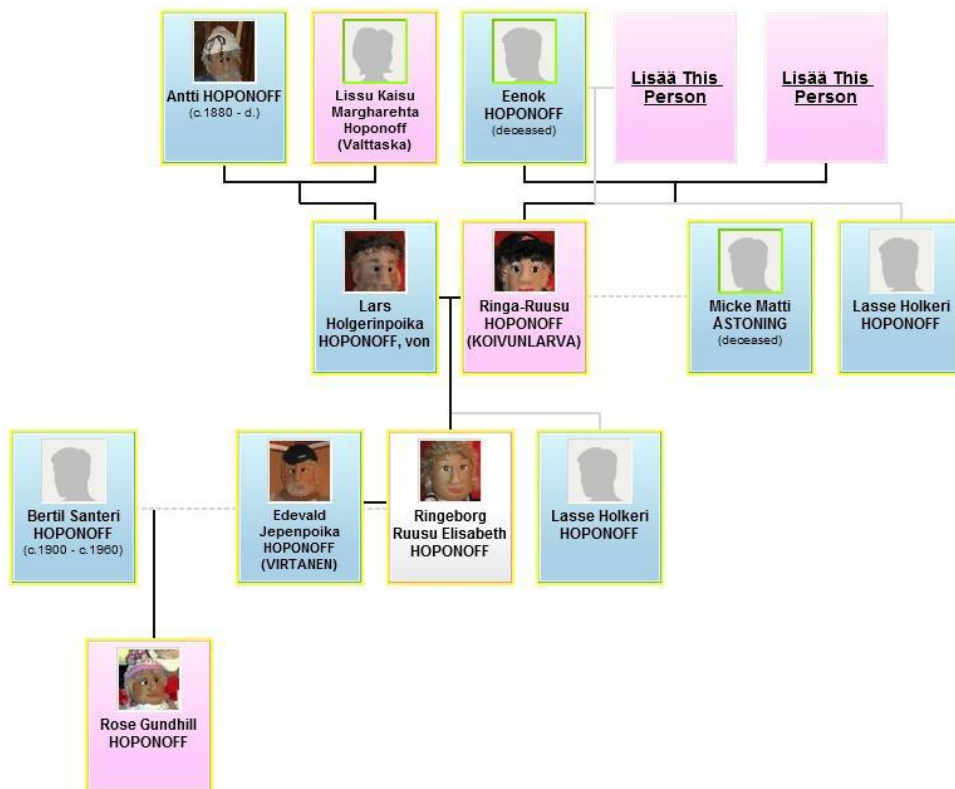

Muut värvaihtumiset sukulaisuuslaskennassa?

Princess Alexandra of Saxe-Coburg and Gotha, Princess consort of Hohenlohe-Langenburg

+ Seuraa Toiminnot

Tämä on henkilön Princess Alexandra of Saxe-Coburg and Gotha, Princess consort of Hohenlohe-Langenburg Master Profiili.

Princess Alexandra of Saxe-Coburg and Gotha, Princess consort of Hohenlohe-Langenburg is your third cousin twice removed's wife's brother's wife's grandmother's partner's granddaughter.

Kuva 8-3

Sininen väri edustaa verisukulaisuutta. Mitä enemmän värejä, sitä vähemmän sukua.

Miksi monissa profiileissa on syntymämaaksi merkitty Venäjä?

Suomi liitettiin Venäjään 1808 ja oli autonominen osana suurvaltaa aina vuoteen 1917, Suomen itsenäistymiseen asti. Olemme kuitenkin ryhtyneet poistamaan maamerkintöjä luovutetun alueen profiileista: kylä- ja pitäjätiedot riittävät. Aunuksen-Karjalan osalta säilytämme maamerkinnän.

Miksi se nimi on Suojärvi-alkuinen?

Suojärvi-projektin piirissä toimivan sukupuun pitkäaikainen rakentaja Reijo Savola on alkujaan lähtenyt rakentamaan puuta suojärveläissukujen pohjalta. Tästä sukututkimus ja puu sekä tutkijamäärät ovat laajentuneet alueellisesti Raja-Karjalaan sekä muualle Karjalaan. Toistaiseksi termin on tarkoitus pysyä samana. Sen vaihto saattaisi aiheuttaa myös paljon sekaannuksia käyttäjien totutussa toimintaympäristössä.

Minä olen etsinyt ITSE tiedot, etsikööt muutkin.

Sukututkimuksen ja sukupuun harrastamisen piirissä ollaan kovin eri vaiheissa. Osa on saattanut toimia jo vuosia ammattimaiseen tyyliin sukututkimuksensa parissa. Tutkimukseen liittyy paljon huomioitavia ja tarkkuutta vaativia seikkoja sekä osaamista. Sukututkimuksen perustaitoihin on hyvä perehtyä jo senkin vuoksi, että osaa lukea ja tulkita kohtaamaansa tietoa eri lähteistä. Kuitenkin näissä asioissa edistytään eri tahtiin ja kaikki eivät suuritöistä tutkimusta pysty tekemään. Jo selvitetystä, luotettavista tiedoista, on suuri apu ja tällaisten tietojen ja taitojen mukaan tuominen tähänkin sukupuuprojektiin on erittäin arvostettavaa. Yhteisprojektissa myös tietojen antaja tavallisesti saa jotakin uutta itselleen.

Miksei minua jo palvella?

Projektissa toiminta perustuu vapaaehtoisuuteen, koordinaattoreiden oman ajankäytön puitteissa. Jokaista sukupuuharrastajaa ja yleisessä ryhmässä toimivaa kannustetaan omaan aktiivisuuteen erityisesti Genin ulkopuolisissa asioissa.

9. SANASTOA

Kuvernementti

(ven. губерния, *gubernija*) oli Venäjän keisarikunnan ensimmäisen tason hallintoalue. Kuvernementtia johti kuvernööri (ven. губернатор, *gubernator*). Osa kuvernementeista oli yhdistetty kenraalikuvernöörin alaisuuteen. Tällaisia alueita olivat Suomen suuriruhtinaskunta (Suomen läänit katsottiin kuvernementeiksi), Helmikuun vallankumouksen jälkeen Venäjän väliaikainen hallitus nimesi kuvernöörit uudelleen kuvernementtikomissaareiksi. Lokakuun vallankumous jätti aluejaon ennalleen, mutta kuvernementin hallintoelimeksi tuli kuvernementineuvosto (ven. губернский совет, *gubernskij sovet*). Vuosina 1918–1929 Neuvostoliiton aluejako muutettiin lukuisia kertoja. Lopulta vuonna 1929 kuvernementit korvattiin alueilla (*oblast*), aluepiireillä (*okrug*) ja piireillä (*rajon*).

Wikipedia

Ujesti eli kihlakunta

(ven. уезд, *ujezd*, suomeksi on käytetty myös nimitystä *piirikunta*) oli paikallishallinnon yksikkö Venäjällä ja Neuvostoliitossa 1920-luvun lopun hallintouudistukseen saakka.

Käsite *ujezd* esiintyy ensimmäisen kerran 1100-luvun asiakirjoissa. Alkujaan se tarkoitti kaupungin ja sitä ympäröivien volostienmuodostamaa aluetta, jota hallitsi ruhtinaan käskynhaltija (ven. *namestnik*). 1600-luvun alusta lähtien kihlakuntaa johti voivodi. Katariina II:n hallintouudistuksessa vuosina 1775–1780 kihlakunnasta tuli kuvernementtiin kuulunut valtionhallinnon alin yksikkö, jonka johdossa toimivat poliisipäällikkö eli ispravnikka, paikallinen aatelismarsalkka sekä 1800-luvun lopulta lähtien myös semstvedustajainkokous ja hallinto.

Neuvostoliiton alkuvuosina kihlakuntien hallintoeliminä toimivat neuvostojen edustajainkokous ja toimeenpaneva komitea puhemiehistöineen. Kihlakunnat lakkautettiin piirijärjestelmään siirtymisen jälkeen vuonna 1929.

Wikipedia

Volosti

(ven. во́лость, *volost*) on venäläinen historiallinen ja hallinnollinen käsite, jolla on eri merkityksiä. Sana on johdettu 'hallitsemista' tarkoittavastaverbistä *volodet* (володеть). Se on samaa kantaa kuin kirkkoslaavistavenäjään lainattu *vlast* (власть) 'valta'. Muinai-Venäjällä volosti tarkoitti ruhtinaan hallitsemaa aluetta, läänitystä tai kaupungin yhteyteen kuulunutta maaseutua. 1400-luvulta lähtien sanaa käytettiin kihlakunnan osasta. 1700-luvun lopulla perustettiin volostihallinnot, ja vuonna 1861 volostista tuli talonpoikien säätyhallinnon yksikkö. Vuodesta 1889 lähtien ne toimivat zemstvolaitoksen alaisuudessa. Volosti käsitti useitakyläkuntia ja toisinaan myös useita seurakuntia. Sen päättäviä elimiä olivat talonpoikien valitsemien edustajien kokous, volostin päällikkö hallintoineen sekä talonpoikien asioita käsitellyt tuomioistuin. Helmikuun vallankumouksen jälkeen vuonna 1917 volosti muutettiin paikallisen itsehallinnon yksiköksi. Vuosien 1928–1930 hallintouudistuksessa volostit ja kihlakunnat korvattiin piireillä (район, *raion*). Vuodesta 1993 lähtien volosti-sanaa käytettiin eräillä Venäjän alueilla alimman tason paikallishallintoalueen nimityksenä.

Wikipedia

Staarostakunta > kyläkunta > kylä

Periaatteessa volostit, staroshenjat ja kyläkunnat ovat pitäjäksi luokiteltavissa.

Iso puu

Suojärvi-projektin puitteissa puhutaan isosta puusta. Se tarkoittaa varsinaista laajaa sukupuutamme, joka koostuu runkopuusta ja jo yhdistetyistä pienistä puista. Yhdistämisessä henkilö liitetään myös muihin Genissä oleviin sukulaissuhteisiinsa ja siten isoon puuhun.

Runkopuu

Yli 100 vuotta vanhat tiedot, jotka toimivat koko sukupuun pohjana. Runkopuu perustuu yksinomaan alkuperäislähteisiin.

Pieni puu

Yksittäisen henkilön oma sukupuun alku (tavallisesti henkilö + ydinperhe, vanhemmat ja isovanhemmat) tai oman suvun (tavallisesti perussukuhaarat käsittävä) sukupuun, jota ei ole yhdistetty Suojärvi-projektissa isoon puuhun.

Twice removed jne.

Kun käytetään sanaa "removed", se kuvaa suhdetta, jossa kaksi ihmistä on eri sukupolvista. Sinä ja ensimmäinen serkkusi olette "samaa sukupolvea" (molemmat kaksi sukupolvea nuorempia kuin isovanhempanne). Tässä tapauksessa sanaa "removed" ei käytetä.

"Once removed" tarkoittaa, että suhteessa on yhden sukupolven ero. Esimerkiksi äitisi ensimmäinen serkku on sinulle ensimmäinen serkku "once removed". Tämä siksi, että äitisi ensimmäinen serkku on yhden polven nuorempi kuin sinun isovanhempasi ja sinä olet taas kaksi sukupolvea nuorempi kuin isovanhempasi. Tämä yhden sukupolven matka tarkoittaa "once removed" -suhdetta. "Twice removed" merkitsee, että suhteessa on kahden sukupolven ero. Olet tällöin kaksi sukupolvea nuorempi kuin isoäitisi ensimmäinen serkku, joten sinä ja isoäitisi ensimmäiset serkut olette serkuksia, mutta kahden polven välimatkalla, "twice removed".

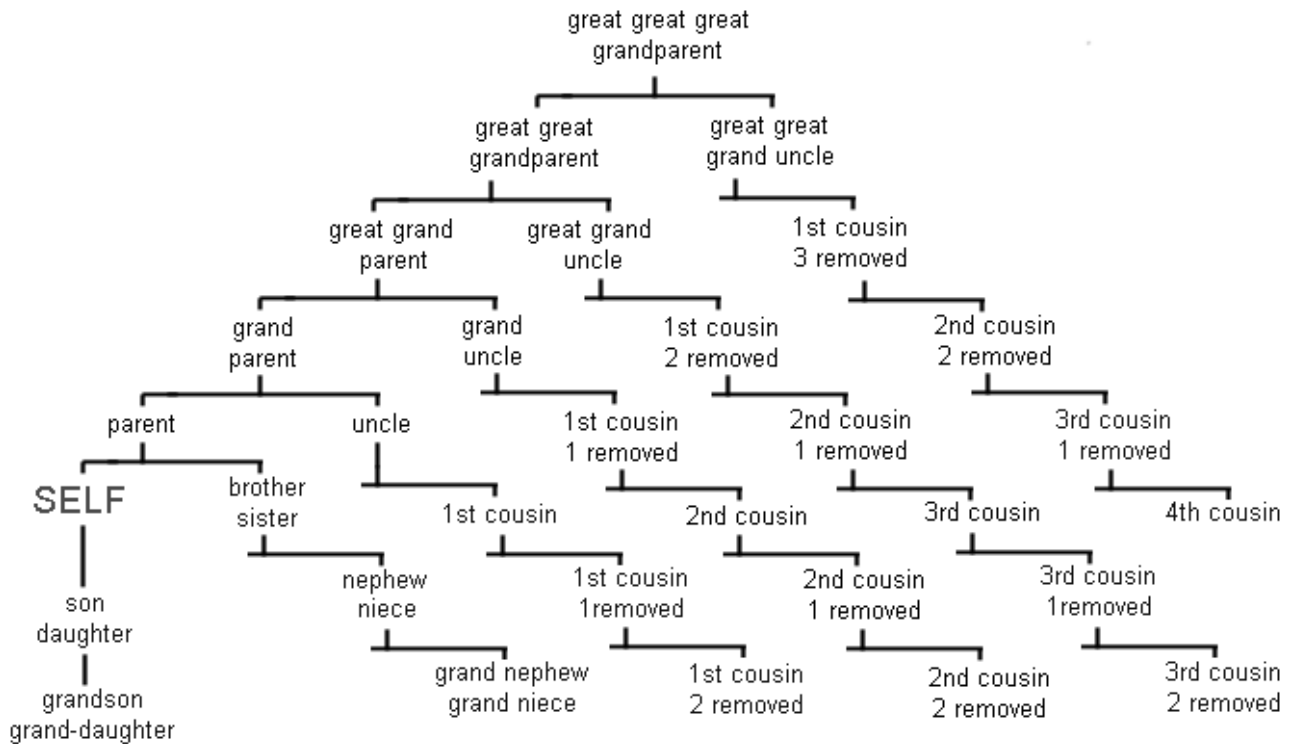

Kuva 9-1

Lähde

<http://www.arkisto.fi/se/aineistot/apuvaelineet/sukututkimus-2>

Sukupuuhun tietoja lisättäessä tulisi käyttää vain sukututkimuksessa käytettäviä alkuperäislähteitä ja tarvittaessa myös vertailla eri lähteiden tietoja, huomioiden myös tutkittavan henkilön sukulaissuhteet. Runkopuun osalta vain alkuperäislähteet ovat hyväksyttäviä.

Tarkemmin lähteiden lisäämisestä:

Profiilin perustietoja (syntymäaika ym.) koskevien lähteiden lisääminen profiliin

Profiileissa saa ladattua lähdetiedoston, ja käyttämällä "Cite"-toimintoa voi lähdetiedoston kiinnittää tapahtumaan, esim. syntymään. Lisäksi on hyvä laittaa Yleiskatsaus-välilehdelle lisätietoja ja mm. linkki arkistodokumenttiin. Ohessa esimerkki (tässä syntymätieto):

<https://www.geni.com/people/Maria-KARPPANEN/6000000016483015359#/tab/source>

https://www.geni.com/documents/view?doc_id=6000000037378162065&

Yo. profiilissa on kirjattu Maria Karppasen syntymätiedot näin:

Syntymä / Birth / Рождение

Suojärven ortodoksinen seurakunta, metrikkakirjat, syntyneet v. 1802:

Suojärvi Orthodox Parish, metrics books, Births year 1802:

Суоярви православный приход, метрические книги, рождений 1802 г.:
- 5) 1.4. Terezin kylässä Andrei Jeremijevin t. Maria. Kast. 9.4. Kummi: Samasta kylästä Prokofei Kuzminin v. Nastasija Martynova.

<http://digi.narc.fi/digi/view.ka?kuid=4034883>

Kun lähteiden lisäys onnistuu, lisää seuraavaksi niiden siteeraukset - eli klikkaa lähteesi nimeä, avautuu valikko missä voi rastittaa mitä tapahtumaa ko. lähde perustelee.

Voit myös liittää useamman profiiliin samaan lähdetietoon. Jos esim. laitat jonkin kuvan tai dokumentin Geniin ja jaat sen sitten useammalle henkilölle. Klikkaa lähdevälilehdellä lähdettä... ja saat lisättyä profiileja.

KUVA:

<https://www.facebook.com/photo.php?fbid=10207136685768068&set=p.10207136685768068&type=3&theater>

<https://www.facebook.com/photo.php?fbid=1511866665805242&set=p.1511866665805242&type=3&theater>

LÄHDEDOKUMENTTIEN VALINTA:

Voit valita listasta aiemmin lataamiasi lähteitä - ei siis tarvitse mennä henkilöprofiiliin, jossa uudelleenkäytettävä lähde on.

LÄHDEKUVAT:

Tunnistustoimintoa käyttäessä joutuu kuvan lataamaan uudelleen (ei toimi lähdetiedostoista). Saat toiseen profiiliin ladatun lähdedokumentin käyttöön. Mene profiiliin johon haluat lisätä lähteen, valitse Lähteet-välilehti > Lisää lähde > Lisää uusi asiakirja > Select from your documents > tulee lista kaikista lähteistä jotka olet lisännyt > valitse tarvittavat > lisää valitut asiakirjat.

Siteeraukset - Klikkaa lähteesi nimeä, avautuu valikko missä voi rastittaa, mitä tapahtumaa ko. lähde perustelee.

Esim. syntyneiden, vihittyjen ja kuolleiden luetteloissa voi laittaa linkit lähteen dokumentin kuvasta tunnistustoiminnolla sukupuuhun. Tässä esimerkki: kaikkia tässä Suojärven metrikkakirjan syntyneiden luettelossa (v. 1802) esiintyviä henkilöitä pääsee tarkastelemaan klikkaamalla nimeä listalta.

http://www.geni.com/photo/view?photo_id=6000000037378214972

Lähdetietojen kuviin voi lisätä myös linkit muihin profiileihin.

Esim. <http://www.geni.com/documents/view...&>

Jos käyttää linkkiä, olisi muutoin hyvä selittää lähteen koordinaatit (kuten: "Suvipään kuvernementin Vesselän kihlakunnan Jyrkinniskan votšinan Tsuulahdensenlän volostin Hopoilan ortodoksisen seurakunnan kirkonarkisto, metrikkakirjat, syntyneiden luettelo v. 1828 s. 876).

YLEISKATSAUS - tarinaa - legenda ihmisestä - elämästä - jne ..
Kuvat tulevat omalle välilehdelle MEDIAA

Profiiliin lisättävät muut lähteet

Profiiliin lisättävien tietojen lähde tulee merkitä tiedon yhteyteen. Profiilin Tietoja –osioon kirjoitettaessa lähteet voidaan merkitä joko koko tekstin loppuun tai seikkaperäisemmin yksilöidympää lähdeviittaustekniikkaa käyttäen kyseisen tiedon yhteyteen. Etenkin suorissa siteerauksissa lähde on hyvä merkitä suoraan viittausyhteyteen (vähintään nimi). Joskus tarkka lähdeviittauskäytäntö on perustellumpi tapa toimia. Lisäksi se tuo selkeyttä suhteessa myös mahdollisesti jo aiemmin tai toisaalta myös myöhemmin profiiliin lisättäviin tietoihin. Ks. lisätietoja myös ohjeiden kohdasta **Profiilin tietojen lisääminen s. 28-34**.

Verorevisioluettelo (Venäjän imperiumi)

Verotusluettelo. Venäjän imperiumin verorevisioluettelot (Ревизские сказки) muodostavat toisiinsa liittyvän sarjan, jonka perusteella on mahdollista seurata mm. perheen vaiheita eri vuosikymmeninä. Kirjoista käy ilmi kylittäin perheet ja usein mm. puolisojen kotipaikat. Osin tieto voi muistuttaa henkikirjoja. Verorevisioluettelot ovat tärkeimpiä Aunuksen Karjalan sukujen lähdekokoelmia.

Lisätietoja (venäjäksi):

https://ru.wikipedia.org/wiki/%D0%A0%D0%B5%D0%B2%D0%B8%D0%B7%D1%81%D0%BA%D0%B8%D0%B5_%D1%81%D0%BA%D0%B0%D0%B7%D0%BA%D0%B8

Kuva 9-2. Venäjän imperiumin verorevisioluettelo (Jänkjärven vrl. 1782).

Henkikirja

Kirkonkirjojen tietoja täydentävät henkikirjat. Henkikirjassa on kirjattu kylittäin isäntien ja emäntien nimet sekä muuta talon väkeä, mm. veljiä ja siskoja. Lisäksi mainitaan henkilöiden ikä. Henkikirja ei ole kuitenkaan täydellinen väestölistaus.

Maakirja

Maakirjoissa eritellään verotusperusteet veronmaksajittain. Käytännössä tämä tarkoittaa talo-kohtaista erittelyä isäntien nimien perusteella. Maakirja oli luettelo niistä veroista, joita kannettiin maalla olevista kiinteistöistä.

Aikaisemmin talonpojat luettelointiin lääneittäin, pitäjittäin ja kylittäin. Vuodesta 1689 lähtien maakirjaan merkittiin kylä, talon nimi ja asukas sekä talon maanluonto ja veroluku. Lisäksi kirjassa mainittiin kalastuspaikat, koskien tuotto, myllyt, niityt, nuottapaikat, pajastot, pellot, ulkosaaret ja muut tilat, joita ei pidetty varsinaisina taloina.

Kirkollinen väestökirjanpito (ev.lut. – ort.)

Perustuu Suomessa vuoden 1686 kirkkolakiin, missä papit määrättiin pitämään luetteloita syntyneistä ja kastetuista, kuulutetuista ja vihityistä sekä kuolleista ja haudatuista (historiakirjat eli HisKi). Ennen rippikoulua olevista lapsista kirjattiin mm. katekismuksen osaaminen ja lukutaidon kehittyminen (lastenkirjat; elleivät lastenkirjat olleet käytössä, tiedot merkittiin rippikirjoihin). Seurakunnan pää(kirkon)kirjoihin eli rippikirjoihin luettelointiin rippikoulun käyneet ja ehtoollisella käyneet. Lisäksi luettelointiin seurakunnasta poismuuttaneet tai seurakuntaan muuttaneet. Kirkonkirjoilla tarkoitetaan erilaisia seurakunnan ylläpitämiä rekistereitä ja luetteloita. **Ortodoksisen kirkon asiakirjat** ja niissä esiintyvät nimet ovat venäjänkielisiä 1920-luvulle asti. Ortodoksissa kirkonkirjoissa ei käytetty sukunimiä ennen 1800-luvun loppua. Sukunimen korvaa niissä isännimi. Poikkeuksena ovat Pohjois-Karjalan, Ilomantsin ja Taipaleen seurakunnat, joiden kirkonkirjoihin merkittiin sukunimet. Ortodoksinen kirkko noudatti vanhaa juliaanista kalenteria vuoteen 1920 asti. Gregoriaanisen ja juliaanisen kalenterin erot voivat aiheuttaa sekaannusta esimerkiksi henkilöiden syntymäpäivien merkinnöissä kirkonkirjoissa 1900-luvulla.

Rippikirja/ Herran pyhällä ehtoollisella käyneiden luettelot

Rippikirja on seurakuntakohtainen rekisteri seurakuntalaisista. Usein kymmenen vuoden jaksoihin kirjamuotoon sidotut rekisterit sisälsivät nimen, syntymäajan, sukulaissuhteiden ja asuinpaikan lisäksi usein myös muita tietoja, esimerkiksi merkintöjä uskonnollisesta oppineisuudesta, ehtoolliskäyntimerkintöjä, tietoja ammatista, rokotuksista ja rikoksista. Rippikirjat eli seurakuntien pääkirjat loivat väestökirjanpidon perustan.

Siitä löytyvät myös ripillä ja ehtoollisella käymättömienkin nimet ja tiedot sekä poissaolon syy. Näitä syitä olivat mm. oleskelu toisella paikkakunnalla ja huolimattomuus. Rippikirjan merkinnät ovat melkein pä ainoa viite toisella paikkakunnalla oleskelun selville saamiseksi.

Niihin on kirjattu seurakuntalaiset kylittäin, talolliset ja talottomat erikseen. Rippikirjassa on koko perhe. Ortodoksisella puolella ei ole itäsuomalaisille seurakunnille ominaista erillistä lastenkirjasarjaa, vaan lapset merkittiin heti synnyttyään perheensä yhteyteen. Rippikirjoihin merkittiin useimmiten vain henkilön nimi ja ikä. Jokaiselle vuodelle on oma, erillinen rippikirjansa ja näin muutokset perheen elämäntilanteessa, lasten syntyminen, naimisiinmenot ja kuolemantapaukset tulivat tuoreeltaan esille rippikirjassa. Viimeisin (uusin) rippikirja on vuodelta 1916.

→

Rippikirja on kirkollisen väestökirjanpidon keskeisin lähde. Tästä huolimatta tulisi rippikirjojenkin syntymä-, vihkimä- ja kuolinajat tarkistaa historiakirjoista (HisKi) ja lastenkirjoista (missä lastenkirjoja on pidetty), koska siirretyissä tiedoissa on aina virheitä. Vuosikymmenien ja vuosisatojen aikana myös kylännimet ovat saattaneet muuttua.

Metrikkakirja

Metrikat ovat historiakirjoja, jotka sisältävät vuosittaiset syntyneiden, vihittyjen ja kuolleiden luettelot. Vanhan Suomen metrikoiden sarja Pietarin valtiollisessa historiallisessa keskusarkistossa alkaa vuodesta 1723.

Metrikka jaettiin kolmeen osaan. *Syntyneiden luetteloon*, *vihittyjen luetteloon* ja *kuolleiden luetteloon*. *Avioliittoasiakirjat* täydentävät metrikoiden vihittyjen luetteloiden tietoja. Avioliittoasiakirjoja täydentäviä *vihkimäkirjoja* on säilynyt pääsääntöisesti 1800-luvun alusta 1920-luvulle asti.

Metrikkakirjat ovat venäjänkielisiä noin vuoteen 1919 asti. Metrikkakirjoista sukututkija saa tarkat henkilöhistorialliset päivämäärätiedot (syntymä-, vihkimis- ja kuolinpäivämäärät). Metrikoista löytyvät myöskin ammatti tai sääty, paikkakunta, kuolisyy yms. seikat.

Pääkirjat

Rippikirjat eli ehtoollisella käyneiden luettelot korvattiin pääkirjoilla vuonna 1905 annetulla asetuksella. Pääkirjoista tuli entistä tarkempi väestörekisteri, kun niihin tuli merkitä henkilöiden nimi, sääty, ammatti, syntymäaika ja -paikka, ripillä käynnin aika, avioliiton solmimisaika, kuolin-aika sekä tieto seurakunnasta pois muuttamisesta ja mihin seurakuntaan henkilö muutti.

Pääkirjan alussa ovat tiedot seurakunnan papistosta, virkamiehistä, kauppiaista, opettajista jne. Maaseutukylissä asuvat talonpojat ovat tilojensa maarekisterinumeron mukaisessa järjestyksessä. Populit ovat pääkirjoissa joko talonpoikien jälkeen tai omassa pääkirjassaan. Erillisessä pääkirjassa olivat ne seurakunnan jäsenistä, jotka eivät olleet Suomen kansalaisia.

(Ev.lut.) syntyneiden, vihittyjen ja kuolleiden luettelot Syntyneiden ja kastettujen luettelot

Syntyneiden ja kastettujen luetteloihin merkittiin seurakunnassa syntyneet lapset aikajärjestyksessä. Runsaimmillaan luetteloissa on esimerkiksi seuraavia tietoja: lapsen nimi, syntymä- ja kastepäivä, syntymä- ja kastepaikka, vanhempien ja kummien nimet ja ammatit, äidin ikä, kasteen toimittaja, viittaukset rippi- ja lastenkirjan sivuille ja tieto lapsen mahdollisesta aviottomasta syntyperästä. Luettelossa saatettiin mainita myös lapsen kuolema.

Kuulutettujen ja vihittyjen luettelot

Avioliittoon kuulutetut ja vihityt parit merkittiin morsiamen seurakunnassa kuulutettujen ja vihittyjen luetteloihin. Usein kummallekin luettelolle oli oma kirjansa. Jos seurakunnassa käytettiin vain vihittyjen luetteloa, siinä saatettiin mainita myös kuulutuspäivät. Merkinnät tehtiin yleensä aikajärjestyksessä. Tavallisesti kunkin parin kohdalle kirjattiin kolme kuulutuspäivää ja vihkimispäivä sekä morsiamen ja sulhasen nimi, kotipaikka, ammatti ja ikä tai syntymäaika. Lisäksi saatettiin merkitä esimerkiksi vanhempien nimet, holhoojan suostumus ja vihkimispaikka.

Kuolleiden ja haudattujen luettelot

Kuolleiden ja haudattujen luetteloissa mainittiin aluksi vain nimi ja hautauspäivä aikajärjestyksessä. Myöhemmin luetteloihin merkittiin myös kuolinpäivä ja erinäisiä muita tietoja, kuten vainajan kotipaikka, hautasija, ikä ja ammatti. Luetteloista voi myös käydä ilmi kuolinsyy sekä rippikirjan sivu, jolle vainajan perhe on merkitty.

Muuttokirjat

Muuttokirja oli seurakunnan papin kirjoittama todistus haltijan luku- ja kristinopintaidoista. Muuttokirjasta eli -setelistä tunnetaan jo ainakin 1740-luvulta painettu kaavake, joka antoi haltijastaan muun muassa seuraavanlaisia tietoja: nimi, syntymäaika ja -paikka, kotipaikka, lukutaito, katekismuksen tunteminen (uskontunnustus, isä meidän -rukous, kymmenen käskyä) sekä kiinnostavia huomioita muuttokirjan kantajan elämäntavoista ja avioliittokelpoisuudesta. Se oli siis pitkälti ote lähtöseurakunnan rippikirjasta, ja muuttokirjasta tuloseurakunnan pappi saattoi merkitä muuttomiehen uuden kotiseurakuntansa kirjoihin.

Muuttaneiden luettelot ja väestörekisteri-ilmoitukset

Muuttaneista henkilöistä laadittiin kahdenlaisia rekistereitä: seurakuntaan ja seurakunnasta muuttaneiden luettelot. Näissä kronologisissa luetteloissa mainitaan nimen lisäksi esimerkiksi syntymäaika ja -paikka, ammatti, muuttokirjan numero, lähtö- tai tulopaikka sekä viittaus rippikirjan sivulle.

Muuttaneiden luettelot on laadittu muuttokirjojen pohjalta. Muuttokirjaan on merkitty nimen lisäksi esimerkiksi syntymäaika ja -paikka, ammatti, vanha ja uusi asuinpaikka, tiedot ehtoollisella käymisestä, luku- ja kristinopin taito, aviosuhde, maine ja isorokkoa vastaan annettu rokotus. Muuttokirjan laati vanhan seurakunnan pappi ja se arkistoiitiin uuteen seurakuntaan.

Vihkimäkirjat

Seurakuntakohtainen vihkimerkintäpaperista muodostuva luettelo.

Hiski

HisKi on kirkonkirjoihin kuuluvien kastettujen, vihittyjen ja haudattujen luetteloiden hakemistotietokanta.

<http://hiski.genealogia.fi/historia/>

Katiha

Mikkelissä toimiva Karjala-tietokantasäätiö tuottaa ja tarjoaa atk-pohjaista väestötieteellistä lähdeaineistoa tieteelliseen tutkimukseen sekä sukututkimukseen. Sen luoman ja ylläpitämän Katiha-ohjelman tietokantaan tallennetaan tietoja luovutetun Karjalan seurakuntien kirkonkirjoista, joita säilytetään Mikkelin maakunta-arkistossa.

<http://www.karjalatk.fi/>

<http://www.karjalatk.fi/katiha/index.php>

Digitaaliarkisto

Arkistolaitoksen digitaaliarkisto on Suomen Kansallisarkiston ylläpitämä tietokanta, jossa on digitoituna ja selainpalvelun avulla Internetissä katseltavina ja haettavina yleisesti käytettyjä Suomen historiaan liittyviä aineistoja.

Kansallisarkiston digitaaliarkistoon sisältyviä aineistoja ovat muun muassa erilaiset historialliset lähdesarjat, luettelot ja oppaat, ja aineistoon sisältyy myös piirustuksia ja karttoja. Kartat eivät ole palvelussa paikkatietomuodossa vaan muun aineiston tapaan kuvatiedostoina, joita on mahdollisuus hakea esimerkiksi paikkakunnan nimellä.

<http://digi.narc.fi/digi/>

SSHY

Suomen Sukuhistoriallinen yhdistys ry (SSHY) on taloudellista voittoa tavoittelematon, sukututkimusta edistävä yhdistys. Yhdistyksen painopiste on sen hallinnoima digitaalinen kuva-arkistoprojekti, joka mahdollistaa sukututkimukseen liittyvän arkistomateriaalin tutkimisen internetissä. Yhdistys hallinnoi ja julkaisee internetissä digitaalista kuva-arkistoa, johon on skannattu alkuperäisistä kirkonkirjoista kuvattuja mikrofilmejä. Digitaalisessa arkistossa on runsaat 3 500 000 kuvasivua, lähinnä eri seurakuntien kirkonkirjoista. Kirkonkirjoja skannataan vapaaehtoisvoimin jatkuvasti lisää. Suurin osa kirkonkirja-aineistosta on internetissä täysin vapaasti tarkasteltavissa. Lisäksi kuva-arkistossa on yhdistyksen jäsenille varattua materiaalia joistakin sotilasasiakirjoista, läänintileistä ja tuomiokirjoista.

<http://www.sukuhistoria.fi/sshy/index.htm>

Venäjän valtiollisessa historiallisessa keskusarkistossa Pietarissa

on Suomen seurakuntien metrikoita vuodesta 1723 lähtien. Petroskoissa Karjalan tasavallan valtionarkistossa ja Leningradin oblastin arkistossa Viipurissa säilytetään lisäksi suomalaisten ortodoksiseurakuntien asiakirjoja.

<http://fgurgia.ru/#!>

Pietarin hengellinen arkisto

<https://spbarchives.ru/web/group;jsessionid=F7D31E4105215831587643E8D5C77896>

<https://spbarchives.ru/web/group/cgia>

Ortodoksisten seurakuntien piti toimittaa kaksoiskappaleet kirkonkirjoista Pietarin hengelliseen arkistoon. Kun osia monien seurakuntien asiakirjoista on hukassa tai tuhoutunut, ovat Pietarin hengellisen arkiston asiakirjat korvaamaton kokonaisuus. Lähteet ovat pikkuhiljaa aukeamassa digitaalisessa muodossa – digitoitujen materiaalien lista päivittyy jatkuvasti.

Karjalan tasavallan kansallisarkisto

<http://rkna.ru/>

http://www.gov.karelia.ru/gov/Power/Archives/natsarch_f.html

Karjalan tasavallan Keskusvaltionarkisto sai hallituksen asetuksella 27 maaliskuuta 1998 Karjalan aluetasavallan Kansallisarkiston statuksen. Se on nykyisin seudun historiaan liittyvien asiakirjojen mittavin säilytyspaikka. Täällä on asiakirjoja alkaen XVIII vuosisadalta: noin miljoona paperimappia, yli 60 tuhatta valokuva-asiakirjaa, noin tuhat elokuvadokumenttia, yli 200 äänitettä, noin 20 000 kirjaa (mm. käsinkirjoitettuja ja alkeellisin menetelmin painatettuja - alkaen xv vuosisadalta), tuhansittain sanoma- ja aikakauslehtien vuosikertoja. Aunuksen Karjalan sukututkimus perustuu valtaosin Karjalan tasavallan Kansallisarkiston lähteisiin.

Petroskoin siviilirekisteri

http://www.gov.karelia.ru/Power/Registry/index_f.html

Petroskoissa sijaitsee myös siviilirekisteri, jossa on tuoreimpia 1900 luvun tietoja (lähinnä Venäjän vallankumouksen jälkeiset tiedot). Tietoja omaisista voi tilata kirjeitse vain lähisukulainen. Kirjeet pitää kirjoittaa venäjäksi.

Mikkelin maakunta-arkisto

Arkistolaitoksen eri yksiköissä säilytetään ortodoksisia kirkonarkistoja pääasiassa ajalta ennen 1950-lukua. Nuoremmat aineistot ovat seurakuntien tai kirkollishallituksen hallussa. Ortodoksinen kirkko on keskittänyt arkistojensa säilytyksen Mikkelin maakunta-arkistoon.

<http://www.arkisto.fi/fi/yhteystiedot#mikkeli>

Suomen asutuksen yleisluettelo (SAY)

Luettelossa on tiedot koko Suomen maaseudun asutuskehityksestä pitäjä pitäjältä ja talo talolta 1539–1809 kruunun säilyneen tilimateriaalin (maakirjat, kymmenysluettelot, henkikirjat) avulla.

SAY on käyttökelpoinen apuväline tutkijalle, mutta se ei korvaa sen pohjana olleista primärilähteistä suoritettua tutkimustyötä, ja luetteloon sisältyy myös virheitä.

<http://www.narc.fi/Arkistolaitos/SAY/esittely.html>

Savuluettelo

Ennen kirkonkirjoja asukkaat luetteloitiin savuluetteloihin. Kylä voidaan mainita savuluettelossa ja siellä olevat talot, lisäksi vero-osuus ja veroa maksavat asukkaat, myös populit, talonpojat, torpalliset, - itselliset.

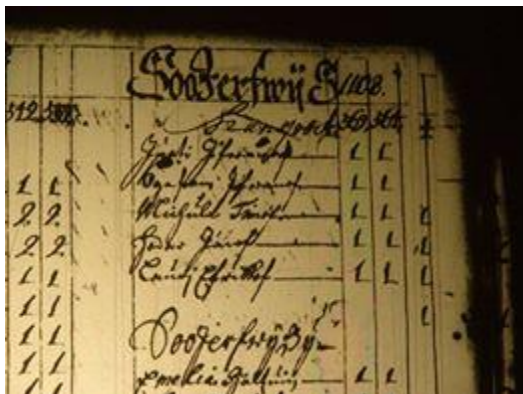

Kuva 9-3 Suojärven savuluettelo 1690.

Läänintilit

Läänintilit ovat merkittävä lähde Ruotsin vallan ajan tutkimuksen kannalta. Ne ovat keskeisessä asemassa taloudellisten olojen, asutuksen sekä sosiaalisten olojen tutkimisessa. Henkilöhistorian tai sukututkimuksen kannalta ne ovat tärkeä lähde 1600-luvun osalta ennen kuin kirkollinen väestönkirjanpito alkaa. Läänintilien erikoistileistä voi löytää hyvinkin kiinnostavia tietoja, esimerkiksi ylellisyysveroluetteloissa voi olla tietoja esi-isän nuuskan käytöstä.

Maakirja on keskeisin läänintilien tulotosite.

Käräjöpöytäkirjat

Tuomiokirjoilla tarkoitetaan tavallisimmin kihlakunnanoikeuden pöytäkirjoja aina 1500-luvulta 1800-luvun keskivaiheille, jonka jälkeen ne tunnetaan yleisemmin oikeus- tai käräjöpöytäkirjoina. Tuomiokirjoihin voidaan lukea myös saman ajanjakson raastuvan- ja kämnerinoikeuksien pöytäkirjat sekä laamanninoikeuksien pöytäkirjat. Tuomiokirjoihin ei lasketa erityistuomioistuinten (mm. maanjako-oikeuden, valtiorikos- ja valtiorikosylioikeuksien, vesistötoimikuntien/vesioikeuksien) pöytäkirjoja.

<http://wiki.narc.fi/portti/index.php/Tuomiokirjat>

Sakkokirja

Käräjäasiakirjoihin liittyvä sakkoluettelo. Sakkoluetteloita löytyy vuodesta 1540 lähtien. Niissä mainitaan lyhyesti syylliseksi tuomittu, sakon määrä ja rikos.

.

Passiluettelot

Vuoden 1862 asetuksen mukaan ulkomaille matkustamista varten tarvittiin passi. Passin saattoivat myöntää lääninhallitukset, kaupunkien maistraatit, Ahvenanmaan kihlakunnan kruununvouti, Lapin kihlakunnan kruununpalvelijat sekä Pietarin suomalainen passitoimisto. Näiden lisäksi passiluetteloita on poliisilaitosten, kruununvoutien ja nimismiesten arkistoissa. Vuodesta 1960 lähtien kaikki passit on myönnetty paikallisista poliisilaitoksista. Varhaisimmat passiluettelot ovat vuodelta 1810, mutta vasta vuodesta 1893 luettelot ovat kokonaan säilyneet.

Nimenmuutostietokanta

Suomen sukunimistön suomalaistuminen oli alkanut voimakkaana 1870- ja 1880-luvuilla maaseudulla "hiljaisena vallankumouksena" sukunimettömän länsisuomalaisen maalaiskansan omaksuessa suomenkielisiä sukunimiä. Sivistyneistön keskuudessa fennomaanien vaatimus sukunimien suomalaistamisesta alkoi merkittävässä määrin toteutua vasta vuosisadan vaihteessa. Suurta huomiota saivat suuret nimenmuutoskampanjat vuonna 1906 (katso Suuri nimenmuutos) ja 1930-luvulla. Suomalaisia nimenmuutoksia löytyy Suomen sukututkimusseuran nimenmuutostietokannasta. <http://apps.genealogia.fi/namechanges>

Sivulle kirjautuminen vaatii jäsenyyden.

Isojakopöytäkirjat

Isojakokokouksista pidettiin pöytäkirjaa, joita säilytetään läänien maanmittaustoimistojen arkistoissa. Näistä voi löytää myös omaan sukuun liittyviä mielenkiintoisia yksityiskohtia. Varsinkin isojako- ja uusjakotoimitusten asiakirjoista löytyy jopa henkilöiden mielipiteitä, näkemyksiä sekä riitakysymysten käsittelyjä ja näitä koskevia päätöksiä. Niitä on kirjattu etenkin käsiteltäessä jakotoimitusten yhteydessä suoritettuja niin sanottuja tilojen pakkosiirtoja. Asiakirjoista löytyy osapuolten omakätisiä alle- 7 kirjoituksia, jopa puumerkkejä.

[www.maanmittauslaitos.fi/Maanmittausarkistojen tutkijalle](http://www.maanmittauslaitos.fi/Maanmittausarkistojen_tutkijalle)

http://wiki.narc.fi/portti/index.php/Maanmittaushallitus#Miten_saan_Maanmittaushallituksen_aineistoa_tutkittavaksi.3F

Aunuksesta (1700-1800-luku) ja Itä-Karjalasta (1900-luku) tulleiden luettelot

Aunuksesta tulleista tehtiin luetteloita. Mm. Suojärvelle tulleista on luettelo vuodelta 1725. Siinä on ruotsin- ja venäjänkielinen osuus.

1900-luvulle tultaessa luotettavaa ja kaikkien pakolaisten kotipaikan kertovaa lähdeä ei ole käytettävissä. Valtion pakolaisavustuskeskuksen arkistossa on luetteloita ja pakolaispäiväkirjoja, joista saa selville jollekin tietylle alueelle tulleet pakolaiset, mutta tällaista lähteistöä ei ole koko yli 10000 henkeä käsittävästä pakolaisjoukosta.

Paras ja helppokäyttöisin aineisto lienee mainittu Valtion pakolaisavustuskeskuksen arkistossa oleva kortisto pakolaisista.

Kuva 9-4 Aunuksesta Suojärvelle tulleiden luettelo v. 1725.

Kuolleeksi julistettujen luettelo

Kuolleeksi julistamistoimiston arkisto sisältää toimiston toiminnassa syntyneitä asiakirjoja kadonneista sotilaista. Arkisto sisältää luetteloita, kortiston ja otteita vankien kohtaloiden selvityksistä.

Tutkijan kannalta tärkeimpiä asiakirjoja ovat kadonneiden sotilaiden kortisto ja otteet kadonneiden selvityksistä. Jokaisesta toimiston tutkimasta kadonneesta on laadittu henkilökortti. Suurimmasta osasta löytyy myös selvityksen ote, joka sisältää selvityksen katoamisesta ja mahdollisesti muita tutkimusten aikana saapuneita ja syntyneitä asiakirjoja. Muista asiakirjoista yleisimpiä ovat omaisten kuulustelupöytäkirjat, joita on lähes jokaisen jatkosodassa kadonneen otteen liitteenä. Yleisiä ovat myös aseveljien ja esimiesten lausunnot, jos sotilas oli esimerkiksi kadonnut kesken kiivaan taistelun. Näiden lisäksi otteiden liitteinä voi olla esimerkiksi monenlaisia lausuntoja ja kirjeitä.

http://wiki.narc.fi/portti/index.php/Puolustusministeri%C3%B6n_keskusosaston_kuolleeksi_julistamistoimisto

Veteraaniluettelot

<http://www.veteraaniperinne.fi/arkistolaitos>

Talvi- ja jatkosodan henkilöhistorialliset lähteet

http://wiki.narc.fi/portti/index.php/Teema:_Talvi-ja_jatkosodan_henkil%C3%B6historialliset_l%C3%A4hteet

Stalinin vainoissa kuolleiden luettelot

<http://visz.nlr.ru/project/reg/karel.html>

<http://uhreja.onego.ru/>

Muita lähteitä

Painetut lähteet
kirjeet
päiväkirjat
valokuvakansiot
perheraamattu
kuolinilmoitukset
sukuun liittyvät lehtijutut
asiakirjat
kuten virkatodistukset
perukirjat
lainhuutoasiakirjat
eri sukukirjat
kyläkirjat
matriikkelit
kunta- ja maakuntahistoriateokset
suullinen perimätieto
haastatteluaineisto
sukuseurat
internetin keskustelufoorumit
yhteisösivut
kirjeet
päiväkirjat
kalenterit
valokuvat
kartat
verotuskirjat
sotilasasiakirjat
historiateokset
muu henkilöön liittyvä dokumentaarinen aineisto
hautamuistomerkit

Sukututkimus alkuun

Ohjeita seurakunnan kirkonkirja-arkistosta ja sen käytöstä saa seurakunnan toimistosihteeriltä. Nykyään sukututkija pääsee vain rajoitetusti tutkimaan seurakunnan arkiston sukututkimustietokantaa. Sukuselvityspyynnössä pyydetään täydennystä aloitetulle sukututkimustyölle, eli kerrotaan lyhyesti, mitä tutkitaan ja mitä tietoja pyydetään. Sukuselvitystyön kirkkoherranvirastossa tekee yleensä seurakunnankanslisti. Seurakunnan tekemä sukuselvitys maksaa. Ennen työn aloittamista on sovittava selvitystyön ehdoista, mm. paljonko sukuselvitys saa maksaa ja tutkimuksen laajuus.

Lähteitä:

http://wiki.narc.fi/portti/index.php/Luovutettu_Karjala

[http://wiki.narc.fi/portti/index.php/Luovutettu_Karjala#Evankelis-luterilaisten seurakuntien kirkonkirjat](http://wiki.narc.fi/portti/index.php/Luovutettu_Karjala#Evankelis-luterilaisten_seurakuntien_kirkonkirjat)

[http://wiki.narc.fi/portti/index.php/Evankelis-luterilaiset seurakunnat](http://wiki.narc.fi/portti/index.php/Evankelis-luterilaiset_seurakunnat)

http://www.genealogia.fi/genos-old/69/69_12.htm

<http://www.sukuhistoria.fi/sshy/sivut/Sukututkimustietokannat.html>

<http://www.sukuhistoria.fi/wiki/index.php/Sukututkimuslinkkej%C3%A4>

10. KAIKKEA MUUTA

Kuva 10-1

Kuva 10-2

Kuva 10-3